朝報

中國郵政管理局掛號六一六
郵政特許掛號優益遞寄之報紙

定報價目
本京定報每月洋七角、每三月洋二元、半年三元六角、全年六元八角、外國定報半年起碼、每月洋二元、郵費在內、外埠函訂先惠報費、空函不覆、郵票代銀十足照用、如願代設寄售分銷、另有詳章函索即寄
本館營業部電話二二四八八
本館編輯部電話二二六九三

廣告價目
（一）短行每日每行八角、五行起碼
（二）長行每日每行一元六角、三行起碼
（三）刊登新聞中間、評論前後、加倍收費
（四）長期包月刊登、格外優待

內政部登記證警字三三四二號
中宣會登記證中字一八四九號

館址南京新街口北　今日出版三張　第二百七十五號　售洋二分四厘　電報掛號二六零零

胡北來僅時間問題
王寵惠赴浙謁蔣
區芳浦陳紹寬等昨偕王赴奉化
胡提合作步驟中央大致可接受

【本報二十二日上海專電】中央監察委員王寵惠、今日下午五時偕魏道明乘新江天輪船赴甬、轉赴奉化謁蔣委員長、區芳浦陳紹寬同行、聞俟王寵惠返滬後、汪將再來滬會談、

【本報二十二日上海專電】王寵惠談、與汪孫兩院長及孔部長等會晤後、胡先生所提合作步驟、中央大致可接受、胡北來、最短期內、必可實現、又上海二十二日中央社電、王寵惠語記者、本人抵滬後、當日已與汪院長孔部長會晤、惟汪院長因政務繁忙、即行返京、故忽忽未及細談、本人以國際法庭續假將滿、決定下月內出國返任、

孫科抵滬談話
胡漢民體弱約明春來滬
西南當局均有誠懇表示

【本報二十二日上海專電】孫科談、胡北來無問題、約在明春可成行、余最近並無南下意、又電、孫科、褚民誼、傅秉常、陳璧英二十二日晨同車到滬、孫下車後、即返私邸、八時五十分、王寵惠往訪、長談一小時之久、王辭出後、孫即接見新聞界、據談、王寵惠來訪、係將晤胡情形相告、胡之北來、現已不成問題、惟胡氏體弱、滬地氣候較寒、故擬於春暖時啟程、西南諸同志、對團結圖存、均有誠懇之表示、此次區芳浦晉京謁汪、係商肅清殘匪云云、

汪昨晨返京
曾仲鳴等同來

行政院長汪兆銘、赴滬延請諸顧醫生檢驗身體、並會晤王寵惠、前晚十一時偕夫人陳璧君及曾仲鳴由滬乘夜快車返京、昨（二十二日）晨七時到達、下車後、即赴鐵道部一號官舍、

蘇禁煙會決案

【本報二十二日鎮江專電】蘇省禁烟委員會決議、㊀領照烟民購吸私土、以私吸論、以鴉片供給他人、以私售論、㊁各縣戒烟所各發棉衣二十套、㊂通過委員禁烟公務員獎懲條例、及各縣戒烟所請領獲土製造藥酒辦法、

港教職員鬧窮
要求發薪兩個月

【本報二十二日香港專電】港市校教職員請願團、延至二十一日晚十二時、由財政局劉秉維答覆、在舊歷年底發兩月、代表要求多發半月、餘按月攤發半月、劉已離去、無結果、教職員聯合會有理事監事八人、聲言不負責退出、至晨二時許、教育局陸幼剛以電話相商、勸接納政府意見、各代表即席議決接納、并召開大會、改組理監事會、三時許始散、

邵力子昨赴紹興

【本報二十二日杭州專電】邵力子偕夫人二十二日午後三時由滬過杭、返紹興原籍掃墓、或赴奉化謁蔣、

于右任唁閻父喪

監察院長于右任、二十一日電唁閻錫山、原電如下、太原閻主任百川兄賜鑒、驚聞老伯逝世、毋任哀悼、我兄孝思無匱、務祈勉節哀毀、以當國家之重、謹電申唁、弟于右任叩箇（二十一日）

華盛頓會議之回顧

日本宣將告廢止華盛頓會議海軍條約矣！左圖爲一九二二年華盛頓會議之情形，參加各國，値此海軍談判宣告延會期中，當不勝今昔之感。

寇辛等昨赴蘭州

【西安二十二日中央社電】國聯派華專家寇辛、二十一日由西安西上、赴蘭州視察西蘭公路工程、總工程師劉如松、二十一日由平涼東下迎候、隨同西上、甘省建廳長許顯時、電寇辛表示歡迎、

韓復榘元旦閱兵

【濟南二十二日中央社電】韓復榘定二十四年元旦晨十時、在辛莊行閱兵禮、并考核官兵教育成績、已通知駐濟各部隊全體參加、

蔣鼎文將訪陳儀

【福州二十二日中央社電】蔣鼎文定日內來省訪晤陳儀、王敬久中止赴漳、

蔣犒賞將士

【南昌二十二日中央社電】蔣委員長以將士用命、贛匪肅清、特派員攜大批犒賞品、於二十二日抵贛、均係國貨用品、定二十三日分途前往頒發、尙有一批在運輸中、首都婦女慰勞會募集慰勞品一批、亦同時携帶來贛、隨同散發、

民事訴訟法缺點
上訴利益額應酌予減低

立法院最近修正通過之民事訴訟法第四百六十三條、關於上訴利益額、規定爲不逾五百元、并可由司法行政當局、按照地方經濟狀況、以命令減爲三百元或增至一千元、茲據某法學專家談、關於

上訴利益

額規定、舊民訴條例五百三十一條、爲不逾百元、舊修正民事訴訟律五百六十六條、爲不逾二百元、現行法四百六十三條、爲不逾三百元、修正案爲不逾五百元、並可以命令減爲三百元、或增至一千元、比較四種立法例、在中國之一般社會經濟狀況而言、似以不逾二百元較爲適中、蓋以財產較多者、爲享有三審權利之標準、在理論上實不可通、在事實上財產權額多者、犧牲無關輕重、額少者關係反而重大、爲體察我國貧民生活狀況起見、不宜將上訴利益額

再行提高

按修正案之用意、無非採三級三審制、最高級法院案件太多、應嚴設限制、以減少三審訟累、此理論極爲薄弱、蓋上訴最高級法院之案件、率用書面審理、現時郵政設施、日臻完備、航空郵遞、亦陸續增設、遼遠各省、已面傳達上訴案件、毫無阻滯之虞、何必總爲法官省事、而犧牲貧民三審之權利、

就目前論

第三審名爲法律審、實則發回或發交之案件、大都皆一二兩審、事實未臻明瞭所致、故關鍵不在三審、而仍在一二兩審也、現此案雖經立法院三讀通過、深盼中央當局、爲保障貧民三審權利着想、設法補救、

考選委員會
昨召開臨時會議

考選委員會、昨（二十一日）上午九時臨時召開第一四四次會議、主席委員長王用賓、討論案㊀普通考試高等考試各科目之內容與範圍、㊁普考科目及程度與現行中學課程標準之相適應、㊂專門職業或技術人員考試辦法、㊃各機關屬於專門技術之任命人員考試辦法、㊄郵電鐵道海關等特種公務人員特種考試辦法等案、討論歷三小時之久、聞各案尙須經各委再度研究後、始能決定、

于右任電鄧家屬

監察院長于右任、二十一日電唁鄧澤如家屬、原電云、廣州探送中央監察委員鄧澤如先生治喪處鑒、驚聞澤如先生逝世、毋任哀悼、緬懷明德、益愴生平、謹電申弔、並敬唁澤如先生家屬、于右任叩箇（二十一日）

本報爲元旦增刊廣告啟事

民國二十四年元旦轉瞬即屆本報將發行「元旦增刊」爲便利各界刊登廣告起見茲規定辦法如下

（一）凡欲在本報「元旦增刊」登載賀年啟事及其他廣告者請於十二月二十五日以前向本報廣告部接洽

（二）凡在本報「元旦增刊」登載廣告各刊戶其面積及地位一經指定不得在十二月二十七日以後通知換稿或停登

朝報館謹啟

姑蘇三珍齋燻臘號開幕大放盤啟事

敬啟者敝號向在蘇城觀前街察院場口營業數十餘年名播全國各地通都大邑均有分號聘請優等技師監製燻雞醬鴨醬肉糖蹄等品兼售鮮肉製法精益求精選辦上等原料無不衛生適口茲爲推廣營業起見特在首都夫子廟東牌樓口（現改瞻園路）三號門牌交易備有美麗禮券餽送親友尤爲便利擇於本月十七日門市大放盤兩星期敬請各界仕女源源賜顧不勝歡迎之至先此露佈至祈公鑒

地址夫子廟瞻園路　電話二三七六三號

儀器文具

打字機器	繪圖儀器	信封信箋	高等乒乓
打字臘紙	美術用品	書包錢夾	鐵球鐵餅
測量機具	西式簿記	中西足球	步號馬號
晒圖臘紙	各色油墨	籃球壘球	啞鈴鈴球
墨水墨汁	大小石印	球拍球棍	紫白銅號
漿糊膠水	印刷機器	隊球網球	大小銅鼓

飛虎牌臘紙　百靈牌風琴　華脫門愛克林　新民合翠　男女自來水筆
獨家經理上海怡德洋行晒圖藍紙建築用品價目與滬一律
南京太平路　共和書局　電話二一八一〇

聯華衆星降臨首都
今日開始顯露色相
午後四時在中大與中央黨部賽籃球
御貓爲皇帝打氣　勞萊與哈台加油

上海聯華籃球隊、於昨日上午由滬出發、浩浩蕩蕩於午後兩點四十五分鐘、在微風細雨中、殺到南京矣、本報記者、儘將詳情、紀之如后、

車站一瞥

自從前日本報記者探得上海聯華籃球隊來京比賽消息後、京一些影迷與球迷、莫不望眼欲穿、昨日午後、雖天不作美、毛毛雨下個不休、然而仍有不少觀衆、驅車赴下關車站、在月台上鵠候這些影國的要人們、一瞥他們廬山眞面目、在兩點四十五分鐘的時候、火車已到站矣、五分鐘後、金燄、王人美、韓蘭根、劉繼羣、吳永剛、貓朋、章志直、及該隊全體人馬、相繼下車、

下車包圍

即由中央黨部電影股徐心波等、在站照料、一切、屆時觀衆、異常騷動、將金燄、王人美、韓蘭根、劉繼羣等、大有包圍之勢、後再三申說、始告分散、即乘中央黨部所預備之大汽車入城、直達中央飯店、而記者和影迷們、仍追隨於後、一直湧進到中央飯店、

甜姐未來

甜姐兒黎莉莉、本擬偕王人美等一同來京、適因昨日臨時發生事故、忽然中止、不克同來、這的確使許多影迷和球迷感到無涯的悵惘哩、據本報記者探悉、及影星胡笳諸小姐、亦將於今日由滬乘車來京、作壁上參觀、黎莉莉今日是否同來、則尙未決定也、

勞萊哈台

韓蘭根和劉繼羣、這對銀幕上的趣人、誰都知道他倆是東方的勞萊和哈台、什麼事有了他倆去參加、趣聞和趣事、更顯着特別的多將起來、可是、他倆幾乎是有着寸步不能離開的樣子、昨天在中央飯店、韓蘭根在小便池裏、老劉更有趣了、把守小便池的門、這樣、他們的趣聞趣事開始產生了、

吃了四碗

大胖子殷秀岑、也是聯華公司演員中的一個趣人、昨天他也隨着大隊人馬來到南京、湊湊熱鬧、當他吃過飯的時候、氣哼哼的跑到樓上、朋友問他吃了幾碗、他說、已經吃了四碗、腹中怎麼還沒有一點感覺、奇怪得很、於是他們笑將起來、

首都歡宴

昨晚首都大戲院、爲盡地主之誼起見、特在夫子廟快活林西餐社、設宴爲該隊洗塵、席間談笑風生、開懷暢飲、至九時餘、賓主始盡歡而散、

慈善比賽

該隊此次來京、全係慈善性質、票價定爲三角、由各戲院代售、戰表亦經排定、今日對中央、明日對國府、後日對中大、今日午後四時在中央大學健身房、正式交鋒、影迷與球迷、當不可交臂失之、

兩隊陣綫

聯華隊——金燄　陳天國　梁志誠　王斌　張仲華　尙冠武　田之卿　劉瓊

中央隊——榮照　陶林　田康　唐紹華　劉大觀　陶元塤　陳西玲　胡繼耕　孫玉林　蔣方耕　任玲遜

失學兒童福音
市府籌備小學基金

京市人口日增、一般兒童、無處求學、私塾滿佈城內外、誤人子弟、虛擲光陰、石市長有鑒及斯、早經設計籌備、現亦籌得卅萬元、撥入市民銀行、以作教育基金之用、并已勘得城內外民地數處、作爲校址、由教育部估價徵收、作爲擴充兒童教育之用、二十四年上學期即開始舉辦云、

家倫杯籃球賽
國體棄權于軍校
什麼原故球迷們猜猜看
昨晚軍校乙組大勝工兵

家倫杯籃球比賽、自開賽以來、已逾十日、昨爲第十一日、計有三場、第三場國體對軍校甲、此戰有關錦標、蓋國體已八戰八勝、此場如克軍校、則爲該杯之得主、今以棄權聞、論者惜之、第一場軍校乙組對工兵、國軍校、擁有郭震、鮑文霈林堅學諸健將、以破竹之勢、遙領於前、工兵勢亦不弱、頻還顏色、上半時三十七對十三、下半時三十六對十七、總結軍校乙組七十三分勝、

無賴的教員　摟抱女生狂吻

本京二條巷某小學校、成立年餘、成績甚佳、早爲社會所稱許、故該校學生已有人滿之患、惟教員之中、品類不齊、不無遺憾、有徐某者、學識簡陋、品行乖張、素爲人所不齒、該校學生不滿二百、大半屬一二年級、均在幼齡、爲教員者、應如何善誘、方不負教育之本旨、而該徐某、粗暴性成、對於學生小有不適、非打即罵、甚至拳足相加、至各生等忍氣吞聲、敢怒而不敢言、在此種野蠻教法、本專制時代流刑之一種、早不容於社會、不意竟仍留於首都、誠教育界之汚點、乃昨二十日下午正在上課之際、該徐某獸性暴發、竟將一上級年僅十二歲之某女生、喚至教室摟抱求歡、狂吻不已、幸在光天化日、衆目睽睽之下、未遭不測、亦云險矣、該生擺脫後、哭泣返家、幾不欲生、結果、當經其家長往校理論、尙無結果、聞該生之父聞訊、異常忿怒、已決擬狀訴社會局、從嚴懲處、不悉社會局負教育責者、將何以善其後也、

校長暨教師攷試
昨揭曉計取九十七人

市社會局於本月十五日、舉辦市區簡小學、鄉區簡小及民校等校長教師招考考試、報名者五百〇二人、實到數爲四百七十餘人、茲社會局已將全部考卷批閱、並將積分算竣、於昨日上午經考試委員會、將及格成績審查通過、錄取者計市區簡易小學校長八人、市區簡小教師三十八人、鄉區小學校長十三人、鄉區教師廿五人、民校校長三人、民校教師十人、共計九十七人、即於昨晚六時於市府外榜示、凡及格各員須於二十五日赴社會局口試、上午試市區、下午試鄉區、完全及格、即頒發及格證書、分派服務、

軍政越野賽
參加者二十餘人

勵志社所發起之軍政越野賽跑、自開始報名後、參加者已達二十餘人、其中有數人皆爲曾經參加上屆越野賽而獲得較優之成績者、惟上屆冠軍、則未見參加、現報名日期已定於今日截止、競賽日期、日內即可決定云、

國術館表演
招待各長官參觀

中國國術館長張之江、以本月二十五日爲雲南起義紀念及耶穌聖誕節、爲服膺教義、慶祝救主誕生、特定於是日下午二時起、在頭條巷戲場舉行國術館全體表演競賽、并柬請林主席、汪孫于戴居五院長、及各部會長官參觀、節目多至數千種、均有精彩結構云、

教育簡報

△京市健康教育會、昨開全體委員會議、討論下屆教育事宜、
△中英庚款會計劃招考特別研究生、
△日本擬致我國國術教師、教授軍校學生并列爲普通學科、
△華北戰兒受聘東渡者已達數百、
△中大農學院籌備舉行棉作討論會、各省將均派代表參加討論、
△軍醫學校學生昨宴新聞界、報告學校近況、希望指導、
△京市第二區第三分區市私立及簡易民衆各學校、今日假崇穆小學、舉行衛生演講競賽、
△工務局招標建九龍橋游泳池、暨簡易小學校舍、
△蘇省各校軍訓生、約二千人明年集省訓練一個月、
△馬萬里畫展畫件、已定去十之七八、本晚九時閉幕、
△蒙壽芝老人將來京展覽書畫、

新華信託儲蓄銀行
敬贈精美日記簿

敝行爲酬答儲戶惠顧之雅無論新舊儲戶各贈二十四年精美日記簿一冊贈完爲止

總行：上海江西路　南京分行：大行宮　電話：二三三六五

鐘表大王亨達利　大減價
鐘表中央　鉄軍　聯合再贈品

（一）各貨一律照原價八折再贈精美日用品
（二）爲六年來未有之大競賣
（三）價錢之廉開空前之紀錄
（四）貨物之多有意想不到之美備
（五）是購鐘表眼鏡唱機唱片之絕無僅有好機會幸勿失之交臂

（滑稽檄說明）

以尊稱之大王與榮譽之鉄軍兩巨頭精誠合作來鎮壓中叛徒本操必勝之算無如叛徒聯合反攻勢殊猖獗不得已御駕親征下令總攻奮力迫擊就是大減價之外再加贈品務使萬難效尤不能再比我家便宜與暢銷而後已諸位不信曷請駕臨參觀比較方知吾言之不謬要亦使惠顧者不受愚與吃虧也

	地址	電話
亨達利分行	黑廊街	二二四六一
中央鐘表行	太平路	二二四九三
亨達利支行	唱經樓	三二三四四

星期評壇

如何維持九國公約？

寒

華盛頓會議簽訂之九國公約，今仍爲世人所重視，抑亦奇矣！當九一八事變發生以後，美國以九國公約盟主之資格，坐視日軍强佔我廣漠之領土，並未有任何實際之行動！在榆關失守之前後，我國切望友邦仗義執言，使黷武國稍斂其野心；及國聯調處失敗，或以爲美政府將召集九國公約簽字國會議，重伸各簽字國對於該約所負之神聖義務，乃事實竟反是；最近則以倫敦海軍談話宣告延會，日本將毅然廢止華盛頓海軍條約，美政府當局既不甘遷就日本之平等要求，亦無計制止日本之廢約行動，其內心之隱痛與悲觀，極深刻化；由是始知一九二二年華府會議費盡絕大犧牲所簽訂之九國公約與四國協定，行將成爲歷史上之陳迹，賢明之美政府當局，豈見不及此？隔昨美國特使台維斯訪我國駐英公使郭泰祺，重新確定兩國維持九國公約之決心，美國在遭遇倫敦海軍談判深刻之刺激以後，始有此種大澈大悟，認定堅忍遵守條約義務之中國，尚不失爲好友，願相携手；宛如情場失意之人，一旦在異鄉遇知己，鮮有不傾訴衷曲甚至抱頭痛哭者。今中美兩國，重新確定維持九國公約之決心，其情况得毋類是？質諸當局，感想何如？

故宮盜案與整飭紀綱

迂

故宮盜寶案，遷延年餘，迄未解決；迭經司法當局督飭所屬，認眞偵緝，務使拘獲主犯，歸案法辦，藉釋羣疑，以整紀綱。最近始獲從犯蕭襄沛劉光鍔二人，行將解京審訊，吾人至望司法當局，秉公處理，俾案情早日大白於天下。風聞主犯易培基李宗侗等，或則匿跡租界，或則逃亡海外，年餘以來，該案所以未能依法解決者，殆卽因此。然歷代古物紀何存？況經監察院據情彈劾，復經最高法院檢察署偵查有案，何以迄今主犯任其逍遙法外？藉曰租界非我國司法權力所能及，但祗須查悉主犯匿跡之所，不論在租界或在國外，均可要求引渡，政治重犯，誰敢袒護？藉曰案情複雜，牽連極多，亦祗須依法處理，何容顧慮？吾人固深知故宮盜寶案，爲歷來司法當局所重視，最近更在加緊偵緝之中，在最短時期，能否將全案主犯拘獲，依法嚴辦，此則有關於司法前途者甚大，有關於整飭國家紀綱者尤重，賢明之司法當局，幸勉之哉？

縮短各級學校寒假期

冰

流光如矢，歲聿云暮，各校又屆寒假期矣。中央委員孫科，曾向五中全會提議「減少假期縮短學年案」，其要旨謂各級學校每年放暑假三十日，年假三日，國慶紀念假一日，每兩星期放假一日，其餘各日不得放假停課，大學及高級中學修業年限，比現在可各縮短一年。吾人對於孫氏提案中所述時間上經濟上各理由，均表示贊同；尤以年假與寒假，雙重假期，認爲最不合理。各級學校，每値國歷新年，既放年假，則何必廢歷年底，又放寒假？其折衷辦法：當由教育部規定寒假日期，將原定三週或三十之假期，縮短爲七日；至若元日則不妨仿照國慶辦法休假一日，爲學生學業前途計，庶可免久曠之弊。

美國經濟調查團 決定明春來華

團員十五人湯邁斯正籌備中

將研求促進兩國間貿易辦法

【本報二十二日上海專電】國民新聞社二十二日紐約電、美國國際貿易協會會長湯邁斯今日宣稱、赴華經濟調查團、當須在日本及菲律濱、勾留數日、湯氏現正籌備該會出發事宜、團員人選、不久卽可發表、該調查團將於明春自紐約起程赴上海、團員共計十五人、均爲國際貿易專家、擬在中國境內、勾留三月、搜集與中美貿易有關係之材料、此後該調查團將建議增進兩國貿易之方法、故該團將在日本及菲島停留時間、現尙未公佈、

竄湘殘匪回黔境

李覺爲追擊軍第六路司令

【長沙二十二日中央社電】何鍵以蕭賀股匪、流竄湘西、爲謀迅予殲滅、以安地方起見、特委代理保安司令李覺爲追剿軍第六路司令、卽日督率所部、進駐常德、聯絡第七路郭汝棟部、協同進剿、劉建緒十八日由靖縣電省、略稱本日有匪二千餘、由黔回竄通道西北之藕團三谷橋一帶、經派陳光中師、予以痛擊、斃匪百餘、俘匪三百餘、殘匪仍竄黔境、我軍仍尾追前進、頗有斬獲、

張學良不赴川

來京與否視蔣行止

【漢口二十二日中央社電】張學良談、五中全會圓滿結束、余得便回漢一行、料理總部重要軍務、至赴京與否、俟蔣委員長回京後再定、赴川一說、乃外間誤傳、前因本人擬乘飛機入川游覽、藉以致察川中軍政名情、再由渝乘輪返漢、便遊三峽勝跡、今則川中主持有人、余又以事冗、故入川之議、早作罷論、

中村率艦返日

杉坂昨由滬赴漢

【上海二十二日中央社電】日練習艦隊司令中村、及三王子暨海軍練習員等、二十二日晨仍乘八雲淺間兩練習艦返日、又日第三艦隊所屬第十一隊司令杉坂二十二日晨赴漢、

捉煙犯別紀

鴉片流毒深入於吾民族、幾佔全人口千份之一、吸食之階級、亦幾遍上中下三段、近且變本加厲、於罌粟外復有所謂『白麵』『紅丸』『海洛英』等什百倍害於鴉片之重性輔毒劑之流行、追隨時代幾猶現代殺人利器復平面而重立體之趨勢、潛毒滋長、戕賊民族、瞻顧前途、實使吾人抱無窮之悲觀、

匡廬榮戟、督剿赤匪之間、兼韶勇士三千訓練於海慧寺、有形之科學教戰外、再以新生活作挽救舊民族精神危亡之注射、此本年十個月以來、衰頹民族之一幹着春、枚枒滋發可喜之近形焉、

本月上旬蔣委員長乘贛匪肅清、返京出席五中全會、因據公私報告、首都吸食鴉片毒品人民極夥、如不加捕戒、足礙新生活之推進、遂於大會開議之次日、召市長石瑛至其官邸、當面告其京市鴉片必須肅清、並慨撥國幣五萬元、爲烟民設院戒除鴉片之用、石氏奉令後、復與憲兵司令、警察廳長、地方法院院長等、研討辦法多條、一面由市籌設戒烟院、一面卽令各局警察捕捉平日認有吸食鴉片煙癮者到案、經法院之審訊調驗後、願戒則戒、不願戒者則拘留懲罰、當開始拘捕之第一日、竟捕到男女老幼烟民千餘人、狂風落葉、一掃成堆、經輕輕之捕捉、便得如許多量之煙民、首都社會內幕之黑暗與頹廢、卽此已可見其一斑矣、

連日鴉片勸戒問題、已毅然成一市府與警察課外之努力工事、據昨日警察廳長陳焯語本報記者、謂所奉之肅清命令期限甚短、嗣後凡認有吸食鴉片嫌疑者、固無論其本人所居之政治地位爲何如、將一一傳案調驗戒除、日內稍有停頓、並非祗捉一次就了、因法院拘留屋宇不數、及市府籌設之戒烟院不及施藥戒除故也、

復外且有兩點、可徵此次之捉捕吸食鴉片、已不復具等虛文、其一、據聞有某中委兼某院某委、因染有煙毒、三日前晚已爲警察拘捕、某委且懼事洩於外、以改換姓名入獄、次爲號稱慈善來京以色相布施演戲籌賑募款、與梅蘭芳配演霸王別姬之淨角金少山、因在中央飯店吸烟、爲第一局拘捕、嗣幸經某有力者之說情、始帶金之跟包到局受罰、而金則偕梅蹌惶去滬、

儀我談戰區

馬蘭峪決定交還

【天津二十二日中央社電】柴山儀我日前先後來津、商談戰區問題、柴山二十二日返平、儀我定二十三日隨往、據儀我談話如下、

（一）貴國新編保安隊、開入戰區問題、已無問題、僅有一二枝節、俟再度商洽、卽可決定、大約二三日內雙方在平將有會商、

（二）馬蘭峪及東陵接收問題、敝國已決定交割、短期卽可實現、將來擬先將馬蘭峪移交後、再辦理東陵接交事宜、關於此事余在赴平前、將與殷專員再度會談、

（三）秦島海關衝突事件、因屬政治範圍、余無權過問、但以治安關係、本人已允協助調查、現此案正由稅務司好克德與敝國領事和久井、及檢諭分警署長佐藤交涉、

楊庶堪補監委

將俟中委會決定

中央監察委員鄧澤如逝世後、所遺監委缺額、例由候補監委之次序最前之楊庶堪氏遞補、茲悉此種遞補手續、須由中監會常會通過、據中監會祕書處消息、此案當提出下次常會討論、惟中監會常會、係無定期、且年內因無案件、已決不開常會、俟明年再行召集、

國府命令

㈠考選委員會委員長王用賓另有任用、王用賓應免本職、此令、

㈡特任陳大齊爲考選委員會委員長、此令、

㈢暫兼司法行政部部長居正呈請辭職、居正准免兼職、此令、

㈣特任王用賓爲司法行政部部長、此令、

㈤司法行政部政務次長謝冠生、呈請辭職、謝冠生准免本職、此令、

駐俄使館武官

馮陸雲昨晨抵京

我國駐蘇聯大使館武官馮陸雲、最近請假回國、二十日由海參崴乘輪抵滬、昨（二十二日）上午七時由滬到京、下午四時赴外交部晉謁外次徐謨、報告一切、並面呈駐蘇聯大使館代辦吳南如致徐函件、聞馮俟在京分謁外部各當局後、卽赴陝西原籍省親、

川共匪被擊潰

各軍正在會剿中

【重慶二十二日中央社電】上川州共匪孟光遠、經軍團會剿、已潰竄、劉匪經部令轉飭名山蘆江大邑等縣縣長、留心政治、消弭匪源、勤恤民隱、

立法院通過 鄂湘青公債條例（續昨）

◇湖南建設公債◇

第十一條 本公債以代理國庫及本省省庫各銀行爲經理還本付息機關、

第十二條 本公債中籤債票及到期息票、得用以完納本省一切租稅、

第十三條 本公債得自由買賣抵押、凡本省公務上須繳納保證金時、得作担保品、並爲銀行之保證準備金、

第十四條 對於本公債債票有僞造及損壞信用之行爲者、由司法機關依法懲辦、

第十五條 本條例自公布日施行、

◇青島市政公債◇

第一條 本公債定名爲民國二十四年青島市市政公債、

第二條 本公債爲建築船塢、圖書館、擴充水道、推廣鄉村社會教育、添設職業學校、整理債務之用、

第三條 本公債定額爲國幣一百五十萬元、

第四條 本公債利率定爲年息七厘、

第五條 本公債定於民國二十四年一月一日發行、

第六條 本公債按照票面九八實收、

第七條 本公債每年付息兩次、以六月十二月末日行之、

第八條 本公債第一年祗付利息、自民國二十五年六月起用抽籤還本法、分三年償還、每年抽籤還本兩次、每次抽還金額、依照還本付息表之規定、至民國二十七年十二月底、本息全數償清、前項抽籤於每年六月十二月十五日、在本市政府舉行、卽於各該月底開始付款、

第九條 本公債指定本市碼頭增加費、於抵撥第五碼頭工程費、還清後之收入全部、及自來水費加價全部、爲還本付息基金、由財政局依照還本付息表所載每期應付本息數目、按月提撥足額、交中央銀行及青島市農工銀行、列收本公債基金保管委員會戶帳專款、存儲備付、

第十條 本公債基金保管委員會、由財政部審計部、市政府、暨財政局各派代表一人、市商會派代表二人、銀行業同業公會派代表二人組織之、其組織規程另訂之、

第十一條 本公債票分千元、百元、十元、三種、均爲無記名式、

第十二條 本公債以中央銀行及青島市農工銀行、爲經理還本付息機關、

第十三條 本公債中籤債票及到期息票、得用以完納本市一切租稅、

第十四條 本公債票得自由買賣抵押、幷得充本市公務上之保證金或担保品、及本市公共團體之基金或準備金、

第十五條 對於公債如有僞造及損毀信用之行爲者、由司法機關依法懲辦、

第十六條 本條例自公布日施行、（完）

請服 元下公司

新鮮牛肉汁 日送一瓶 卅瓶洋四元

新鮮童雞汁 日送一瓶 卅瓶十二元

榮養不足 食慾不振 體力虛弱 病後失調

本公司在上海發行新鮮牛肉汁新鮮童雞汁迄今十有七年按照衛生學理採用最新科學方法悉心調製汁中含有榮養要素極富滋補功效較一切補品爲大且性質和平不寒不燥歷經上海中西名醫證明社會譽論一致推許以是訂服主顧與年均可今年特設支店於首都大行宮利濟巷耕心里電話通信俱增訂服詳細說明書函索卽寄

南京支店 大行宮利濟巷耕心里四號 電話二一八七九 華商元下公司啓

蘇俄共黨內鬨

基洛夫刺案眞相大白

齊諾維夫等因刺案被捕

共黨內部發現反動陰謀

【莫斯科廿二日國民海通社電】據蘇聯政府昨晚發表正式官報稱、根據政治警察偵察之結果、證明蘇聯中委基洛夫最近被刺、純係

◇托洛斯基派之陰謀◇

托洛斯基與齊諾維夫之黨徒所組織之非法團體之預定計劃、其目的在用連續之恐怖行動、以迫使黨中執政放棄現行政策、而採行彼等之主張、至其所以首先對付基洛夫者、則因基氏業已發覺該團體之陰謀、並已採取積極辦法應付彼等、而其具體之表現、則爲强迫解散加泰

◇基洛夫氏首遭毒手◇

林諾夫領導下之小組一事、彼等爲先發制人計、故將基氏置諸死地、以表示其威力、此非法組織之要角、均係共黨知名之士、共計十四人、名單亦已披露、其中最著者有共產黨青年團前任總書記薩斯基、及蘇聯政府前任農業人民委員長藍楊齊夫等、彼輩全係共產黨放

◇共黨精銳先後入獄◇

逐托洛斯基時開除黨籍者、其後彼輩又向黨中悔過、允諾竭誠擁護共黨政策、始得恢復黨籍、此次破獲諸人、均係數年前共黨先鋒隊中之精銳、現將送交軍事法庭審判、該官報對於齊諾維夫、加米尼夫、及齊爾索夫三人之命運嘉未提及、官場仍摒絕作任何表示云、

◇斯丹林親捕二要員◇

【國民新聞社廿一日倫敦電】每日捷報駐華沙記者今日電稱、

無綫電播音聲稱、彼非將此二人之反對黨徒完全翦滅、決不干休云、

日本通告廢約後 美增設防禦工程

各州參議員準備在國會提議

【華盛頓廿一日哈瓦斯電】自倫敦海軍談判失敗後、美國西部各州參議員數人、已準備在國會提出各種法案、以謀在美國太平洋沿岸及亞拉斯加增設防禦物、並在亞拉斯加設立海軍及空軍根據地、美國一般輿論、則以爲日本廢止華盛頓條約後、美國卽可不再受該約第十九條太平洋不增加設防之約束、而菲律濱應否獨立之問題、亦必連帶提出矣、對於此種意見、政府方面雖保守緘默無所表示、然政府始終認定太平洋之政治問題與軍事問題、密切相關、固爲一般人所熟知矣、

美政府保守緘默

仍努力軍縮工作

【華盛頓廿一日路透電】美政府對於倫敦海軍談判之失敗、固覺失望、但據今日消息、仍抱海軍限制協定賡續之期望、聞國務院主張在海軍難題仍未脫離現有階段之時、美國不作仇視任何外國之敵意的言論、美國之態度殆贊成限制軍備、俾各國得賡續以謀相對的安全、非官場以爲美國將留餘地、俾可重行努力、提議對於軍備加以管理與限制、

太平洋從此多事

廣田昨發廢約令

【本報二十二日上海專電】東京電、廣田於本日上午進宮謁日皇、啓奏昨日閣議正式決定之廢約通告案及其發送事宜、請日皇裁可、此外並將奏松平大使之請訓及交涉之經過、至正午卽行退出、下午一時半對齋籐駐美大使發出通告廢約之訓令、

法不甘同流合污

否認將廢止海約

【巴黎廿一日路透電】外長賴伐爾、因邇來外間輒傳法政府亦擬仿效日本宣布廢止華盛頓海軍條約、今日特加以正式否認、謂法政府之態度以爲該約既經日本廢止、不再存在、故法國無庸正式宣布廢止之、同時此法政府擬以法國在商訂新海軍條約中所欲取之地位、正式通告有關係諸國、

黑暗之電影圈

美影星反抗製片商

【好萊塢二十二日路透電】電影戲業或將發生罷工風潮、以作銀幕藝員公會之後援、該公會已提出要求數條、內爲㈠成立標準合同、載有藝員與製片家爭議付諸公斷之規定、㈡廢除主要製片家所立關於僱用演員合同之清算所、㈢演員有權代表其他同業中人與製片家交涉、目前雙方尙在堅持中、但折衷辦法、可望成立、風潮可息、

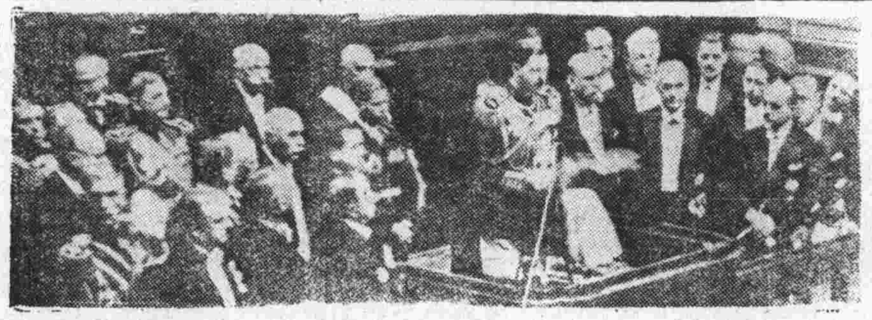

羅馬尼亞國會開幕由國王致訓詞

國聯行政院常會

定一月十一日開會

【日內瓦二十一日哈瓦斯電】國聯行政院下屆常會、定於一九三五年一月十一日開會、將由土耳其外長魯舒第主席、

南新內閣成立

反對派有二人入閣

【南斯拉夫京城廿一日哈瓦斯電】新內閣已組織告成、由前外長葉夫的區任總理兼外長、前陸長柴弗哥維區任陸長兼海長、衆議員波維區任內長、新閣閣員共計十四人、其中克維特族一人、斯洛文族一人、波斯尼族一人、塞爾維亞族九人、塞爾維亞閣員中有兩人係前反政府派、

實業公報第一零五期出版廣告

本公報登載關於農林鑛工商漁牧及勞工命令法規公牘調查統計註册廣告等項每週出版一次訂價全年大洋五元郵費在內零售每册大洋一角凡關心實業法令及建設事業者均應購閱一份以資參考如訂購者請逕向實業部總務司第五科接洽可也

南京市特種建設公債基金保管委員會通告

南京市特種建設公債第十一次還本業經南京市財政局呈准市政府定於十二月二十六日抽籤所有此項還本付息基金自二十三年七月一日至十二月三十一日止共需洋二十一萬元已由財政局陸續如數撥足到會分存本會指定之本京中央中國交通江蘇中南市民六銀行凡持有此項中籤債票及本期到期息票者自本年十二月三十一日起於三年內得隨時向上列各銀行兌取本息特此週告

陶齋舊藏金石書畫古器展覽會

今日最後一天並不繼續

陶齋舊藏金石書畫文玩胥經當代名士審定又如三代銅器康熙磁器悉與鑑家切磋始爲什襲以藏故無一不眞而且精也上經僑商承肯供諸同好爰以珍運來京定于本月十七日起至二十三日止假太平路世界飯店公開展覽一星期待價而沽以供同好此啓

中國歷代錢幣展覽會

會址：中華路基督教青年會 日期：本月十六日起至二十三日止 時間：每日上午九時起下午五時止 券價：每張小洋四角會員減半

限期遷坟

在第一工商業區堤埂所需黃土擬在挹江門內路北土山取運所有該山下墳墓亟應先行遷讓以免妨礙工程除遷葬費由包工華中公司發給外合行佈告各墳主一律知悉務於十二月三十一日以前逕與華中公司接洽將墳墓一律遷葬如逾期不遷者則以無主論由該包工雇工代遷幸毋延誤自切切此佈

南京市工務局佈告十二月二十日

同義公司更名爲同義石子廠及換股啓事

啓者前同義公司經營砂石生意茲因各股東無意經營當經議決將股本收回股票作廢另換新股更名爲同義石子廠出發股票至於前同義公司一切事務在本年十月三十一號以前概歸前經理李權甫負責十月三十一號以後概歸新經理周伊吾負責特此聲明諸希公鑒

同義石子廠股東 周伊吾 李錦昌 李權甫 同啓

地址國府路一四七號 電話二三一五九號

南京金城銀行儲蓄部

行址 白下路二三六號 城北辦事處 四牌樓六五號

電話 經理室二三二八五 營業室二三七一七 電話三一九七五

備有詳章 承索卽寄

特種活期儲蓄存款

此項存款最爲合算既獲定期之利息得活期之便利率如下隨存隨付毫無拘束

存滿 三個月週息四厘 九個月週息六厘 一年半週息八厘 六個月週息五厘 一年週息七厘 二年週息九厘

浙紹 萬全美紹酒棧

自釀遠年花彫 祕製各種藥酒 專運洋河高粱 越產紅白腐乳

開幕伊始 優待顧客

門市一律八折

地址 國府路半邊街東口 電話二一〇〇三號

招租 新建 優美 住宅

地點適中……玄武門內、西接中央路、東近玄武湖。交通便利……江南公司汽車、玄武門站、直達。設計週到……每幢計有客廳、臥室、浴室、廚房、白磁浴盆、洋台、晒台等。水電俱全……冷熱水管子、暗線電燈。上項工程……業已竣工、如蒙承租、請至新街口興業里十七號或玄武門工程處接洽、屋無多、欲租從速。興業公司生記謹啓

朝報 津浦鐵路簡明行車時刻表

民國二十三年七月一日起實行

站名	平滬通車 301	平浦通車 305	津浦快車 21	浦徐混合 71	徐濟混合 73	濟津混合 75	[illegible]津混合 77
北平	15.05	18.50					
天津東站	18.20	22.20	6.50				
天津總站	18.40	22.45	9.30			22.00	17.00
天津西站	18.53	23.01	9.47			12.20	17.20
滄州	21.39	2.30	13.22			15.53	21.57
德州	0.20	6.15	7.03			19.47	2.20
濟南府	3.33	10.16	20.54		7.23	23.37	6.05
泰安府	5.42	12.42	23.29		10.33		
曲阜	7.14	14.37	1.24		12.50		
兗州府	7.50	15.30	2.26		13.46		
臨城	10.10	18.20	5.15		17.15		
徐州府	12.11	21.02	7.45	6.10	19.30		
蚌埠	16.19	2.20	13.23	12.30			
滁州	19.36	6.23	17.30	18.17			
浦口	21.15	8.00	19.00	20.20			
南京	24.00						
上海北站	7.45						

站名	平滬通車 302	平浦通車 306	津浦快車 22	浦徐混合 72	徐濟混合 74	濟津混合 76	[illegible]津混合 78
站	16.00						
南京	23.15						
浦口	1.40	19.15	10.00	7.35			
滁州	3.05	21.00	11.40	9.37			
蚌埠	6.38	1.13	16.11	15.12			
徐州府	11.05	6.30	21.30	21.55	7.20		
臨城	13.05	8.38	23.45		9.59		
兗州府	15.47	11.42	2.55		13.23		
曲阜	16.14	12.08	3.23		13.56		
泰安府	18.15	14.27	6.42		16.45		
濟南府	20.45	17.05	8.28		19.18	12.00	23.00
德州	0.25	20.52	12.10			15.41	3.26
滄州	3.29	0.31	15.48			19.18	7.34
天津西站	6.30	4.13	19.38			22.53	11.50
天津總站	6.55	4.40	20.10			23.10	12.03
天津東站	7.30	6.20	20.20				
北平	110.4	8.92					

江西南豐蜜桔

歡迎批發分售

桔類珍品　滋味香甜　名貴特產　馳名久遠　冬至送禮　最為相宜

特色另載本報

總經售處　頭道高井中政校合作社　電話：二一三一九

中國墾業銀行儲蓄部

各種儲蓄存款：活期儲蓄　定期儲蓄　存本取息　零存整付　禮券儲金

詳章函索即寄

地址：中山東路土街口　經理室電話二三〇七〇　營業室電話二三四六八

中國國貨銀行信託部

代客買賣有價證券——公債——庫券等

手續簡便　行市靈通

地址　本京新街口北首十一號

電話　二三九七二

中華農諺

本館經售夏大山先生近著　中華農諺

考農諺之起源本為平淡之言語，迨愈傳愈久，愈久愈確，而成為農事經驗之結晶，切合實際之法則，本此可以預測風雨晦明，氣候寒暑，旱潦豐歉，非特為農學者之嚮導，並為復興農村之必要參攷書。本書現已由本館經售，每冊定價大洋九角，外埠另加寄費一

理髮

購買理髮券者有五種贈品

▲常州篦子▼　▲上等香水▼　▲上等雪花膏▼　▲白潤髮油▼　▲上等毛巾▼

剪報來所理髮照碼八折

如給本理髮券照碼九折

地址中山路司法院對門　電話三一九九四

大贈品　賀年片

本局新到大批五彩美術賀年片為新歲賀年所必須乃聯絡感情增進友誼之物人事紛繁聚散離定得賀年片以通款曲而商店則藉此以廣招徠一年一度乃亦人情之常事際此國家多難而敝局本服務社會之精神抱聯絡民族之志願奮發愛國思想現已運到千餘種式樣新奇任意選擇又可代印台銜價格極廉並附送航空獎券之外再贈惠山泥塑人物以增新年娛樂惠顧諸君務請從速

南京　太平路黃泥崗　益新書局

北平三和義皮貨到京

「真金不怕火」一年一度與首都諸君相見此為第三次矣在過去兩年中承各界人士踴躍光顧不勝感幸緣敝號向抱貨真價實不特投機不居奇貨有以致之敬請各界士女盍興乎來臨參觀無不竭誠歡迎

地址　太平路　安樂酒店內

月裡嫦娥牌牙膏

月裏嫦娥牌牙膏．對於潔齒白齒有顯著之功效．注重家庭衛生者．幾無不人手一管．蓋積多年之經驗．深信其可以增進齒之光澤．並能保障齒之安全．

上海永和實業公司出品

發行所　上海老北門

全國各大埠均有出售

中國通商銀行儲蓄部

欲免他日竭蹶．現在就當儲蓄

手續極稱簡捷．詳章承索即寄

地址　南京新街口

國華銀行儲蓄部

急中之友

年關……節關……或其他急需　尊儲蓄戶　常備款以待　幸而無事　儲蓄戶則在生利

各辦事處互代收付手續簡捷無奔走守候之煩

章程承索即奉

行址　白下路　鼓樓　大行宮　中華路

第九期　航空公路建設獎券

民國廿四年一月四日開獎

頭獎五拾萬元

南京總經銷處

建康路　中華路　昇州路　大行宮　北門橋　三牌樓　下關　四牌樓　浦口

上海銀行

感謝曲阜孔憲和七政飛星推命論相　一元

有奇應確真不甚迷信

鄙人向來不信迷信民國二十年赴南京中央飯店請孔君批命書一冊每年每月每日時休咎均詳細註明經過未來得失驚險皆應云民國念三年十一月巳號內限人暗刺切勿西行那日有要事欲往差人去探果有仇人在路埋伏幸喜先知得免余繼娶徐氏十五載至那年四十一歲尚未生育蒙孔君送祕方與妻服之四年內幸生二子奇應非常欽佩大德雲天無以報答鄙人特此鄭重登報鳴謝其恩孔君硯設南京中央飯店一二三二號近六載真真名不虛傳果然有此奇應也

上海陳子茂啓

禮查飯店

新街口中山東路六十及七十號

優等西餐　午膳每客一元二角五分　晚餐每客一元五角

巧製聖誕餅食巧格力糖價廉物美

森源祥金腿鷄鴨號

購貨兩元奉贈一份

森源祥金腿鷄鴨號酬謝主顧奉贈精雅日歷一萬份

總號分號同時舉行（此項日歷多買多贈以贈完為止）

本號精製　金華茶腿　官禮鷄鴨　香肚臘腸　應時滷菜

總號：長樂路武定橋西

分號：太平路吉祥街北段

世界大戲院

更換機件改善聲光．場內溫度暖如三春

冬至況　再接再厲　特選轟動影壇巨片開映

五千部劇本中選出貼配各人個性大傑作

珍妮蓋諾　等四明星合演　卻爾福雷

唯我唯卿

花容月貌為誰妍　春恨秋悲皆自惹

JANET GAYNOR & CHERLES FARRELL in "CHANGE OF HEART"

輿論頌揚　鐵證褒獎

健美的女性……卓別麟步步高陞　票價二角

今晨十時開映

國民大戲院

（水汀汽管）

今天日夜開映

時間　二時半　五時半　八時半

空前豔麗宮闈熱情鉅片

粉黛三千，海濱競浴，春色一望無邊！

世界大明星　伊密爾詹甯氏　瞿雪娟馥絲　合演

風流天子

禁宮春暖　人靜夜闌　溫香浮動　軟玉滿懷　粉黛三千　海濱競浴

酥胸雪臂　春色無邊　妃嬪媵嬙　爭妍妒寵　妙舞款段　飛燕驚鴻

更新舞臺

電話二三九三五號

日戲價目　五角至一角半

日戲　本台全班表演好戲

地址太平路科巷內

全國破天荒連台戲

重金禮聘　小達子　全班加入十數人

更新合演　精美優良　全班名劇

設備精美　經濟廉潔　食堂

（（（預告）））

第一場　准演唐僧取經　四時半起至八時止　票價　對號八角　花樓七角　正廳六角　休息一小時

第二場　本台李君桂春主演　九時起至十二時止　票價　對號一元二角　花樓一元　正廳八角

合購兩場聯票價目　對號一元六角　花樓一元三角　正廳一元　捐稅印花小賬在內

今夜准演　五本唐僧取經　七時登場

價目　對號八角　花樓七角　正廳六角　包廂五角　頭等三角　捐稅印花小賬在內　優待券及其他停用

明星大戲院

時間　二時半　五時半　八時半

今日開映　加映游藝大會　有聲精彩節目

天一公司有聲歌舞巨片　美國馬格斯班合演　邵醉翁導演

萬花園

●是銷魂的豔窟！　●是醉人的迷宮！　請早惠臨

價目　頭等二角三分　二等一角　捐稅外加

節目一班　1 蠻荒中　2 虛榮女皇　3 和合琴獨奏　4 紳士舞　5 葡萄大會　6 武士　7 教授歌舞　8 銀女神　9 滑稽歌曲　10 森林中　11 夜總會　12 農家樂　13 同樂會　14 相親相愛　15 西班牙海上　16 國際聯歡

大世界　美化戲院

奇望街　朱雀路　兩邊均可通行

今夜公演劍俠機關　偉大綵景歷史新戲

蔣宋芸　蔣鳳英　夏陸培　于素蓮　于笑儂

七劍十三俠

初次起演價目照舊不加

門票小洋一角

京戲．電影．話劇．道情．大鼓．四簧．魔術．武術．數十種遊藝．節目完全更新

馬路完成　公共汽車直達本場大門

南京大戲院

大陸影戲公司

時間　晚七時起

座價　特廳對號一元八角　正廳對號一元　普通五角　連捐

下午一時半准演

李竹修　汪雲　丁鳳文　張琴舫　劉佩岩　王蘭芳　武雙林　張琴舫　楊壽山　王蘭芳　麒麟童　劉韻芳　趙雲卿

鎖五龍　女起解　汾河灣　（全武行）大溪皇莊（十美跑車）　全本四進士（節義廉明）

今晚七時准演

丁鳳文　張琴舫　劉佩岩　王蘭芳　楊壽山　麒麟童　趙雲卿　武雙林　麒麟童　王蘭芳

四盤山　殺四門　霸王招親　打嚴嵩　高冲歸位　投軍別窰

歷朝貢品的　江西南豐蜜桔到京

真正南豐蜜桔的特色

水分最多　味道最好　又香又甜

皮薄子少　止渴生津　除煩潤燥

清肺補血　更著特效

本京總經售處　中央政治學校消費合作社　豐富路　頭道高井　電話二一三一九

分售處　中央黨部合作社　丁家橋　盈豐商店　太平路施榮豐號　丹鳳街　南京國貨公司　地址建康路　電話二二二六

江西農民運銷合作社出品

歡迎批發銷售　歡迎駕臨嘗試

金陵大戲院

時間　二時半　五時半　八時半

價目　一角　二角　三角

今天映

非洲小人國

生了眼沒有見過如此巨觀

緊張　生了心沒有感到如此

從頭至尾，無一寸一分影片，不包藏了險緊危的場面

上海與雲南

兩路同時開闢

建築計劃已趕擬完竣　昨內部公告征收土地

市府本年六月間奉令、以莫愁、廣州上海三路關係交通、至爲重要、應從速修築等因、奉令遵照辦理後、除莫愁廣州兩路、已另案着手興築外、所有開闢計劃、刻已由

△上海路　工務局趕擬完竣、計全路共長二一八〇公尺、依照幹路系統圖規定寬度、開闢二十二公尺路面、惟該路路綫係南自雲南路起、北迄江蘇路（尙未開闢）止、自江蘇路交叉點、再向東北與中山路銜接處、共間尙有

▽之南段路綫一

△雲南路　段、規定路寬亦爲二十二公尺、長約五百二十餘公尺、現如修築上海路、而不將該段南路同時開闢、則該處交通無法貫通、自應一併興築、以資連絡、至需用土地部份、除該路等與廣州路中山北路漢中路相交之處、業已征收不計外、共須征用約八十七・六市畝、經內政部核與征收土地法規定相符、於昨日公告征收、

雲南起義紀念

市黨部擴大舉行

本月廿六日爲雲南起義紀念日、京市黨部爲對革命偉大舉動、表示隆崇紀念起見、特定於是日上午九時、在該部大禮堂舉行擴大紀念會、推定常務委員雷震主席報告、除分函各機關、下級黨部、學校及團體派代表三人一致參加外、並擬製宣言標語多份、屆時廣爲散貼、全市並懸旗、以資紀念云、

京市預備黨員　昨日三批宣誓

京市預備黨員、經市黨部審查合格者、共計一千一百三十人、連日到市黨部舉行宣誓、共六百餘人、昨日爲規定舉行宣誓典禮之最後一日、到一百五十餘人宣誓、上午九時開會、由常委雷震主席、監委賴璉監誓、儀式極其隆重、已宣誓者、由市黨部執委會於下週召集談話、指導關於應行努力於一切工作、未宣誓者、仍須定期補行宣誓云、

江民聲離京

乘輪西上各地宣傳

江民聲於十二月七日來京、寓國府路新亞旅館十二號、業已半月有餘、除呈請五中全會採納其個人之安內攘外計劃外、并分別晉謁各方領袖、請示宣傳方針、結果經過良好、且售出大批東北巨變血戰史等書籍、及大華鉛筆、現江氏定於本日離京、乘輪赴蕪湖轉赴安慶、九江、漢口、湖南、四川、以及長江上流各地、進行其喚起民族精神之工作、預定國內各地工作完畢後、即出國宣傳、先到南洋各地、然後再赴歐美各國進行工作云云、

京婦女同盟結束

未了事務交由婦女會辦理　但劉蘅靜等籌備另組團體

首都婦女界前爲反對刑法三二九條、不平等法律而組織之首都婦女力爭法律平等同盟會、昨日下午二時假南京女中開第二次全體會議、報告會務經過、及決定該會之存廢問題、到各界婦女百餘人、當推蕭石光主席、報告開會宗旨、繼由唐國楨報告該會工作經過、及財務收支狀況、鄧季惺報告研究民法、親屬編男女不平等各條文、並決議將各條文送婦女會參攷、

多數主張結束同盟

最後討論該會之應否繼續存在問題、章企民首先發言、主張結束、曹孟君繼起反對、主張繼續存在、雙方各執一詞、會場空氣、頓呈緊張、爭辯歷一小時之久、最後交付表決、結果主張結束不應存在者、佔多數、當即由主席宣告同盟會結束、各未了事務、交由婦女會辦理、至五時始散云、

劉蘅靜等另組團體

本京婦女界劉蘅靜、鄧季惺、蕭石光、唐國楨等二十七人、於昨日首都婦女力爭法律平等同盟會第二次大會後、鑒於該會決議結束、而各種不平等法律、尙待力爭者仍多、有另行組織一婦女團體繼續力爭之必要、遂於同盟會散會後、仍假南京女中開發起人談話會、推鄧季惺、劉蘅靜、劉靜、俞俊珠、蕭石光、曹孟君、王應文、蔣國掞、胡濟邦、黃安禮、黃亮等十一人、負責籌備、擬具各章則、並進行備案等事宜、將另發通知廣徵同志、一俟稍有端倪、再行召集發起人大會、討論該會名稱、及會章云、

救濟院女擇配

開始審查介紹談話

救濟院女生擇配、已于本月十四日截止、應徵者計有三十餘人、該院自截止之日、即派員分別調查、茲悉現已調查完竣、日內即開始審查、及審查合格後、即分別介紹與該院生談話、以便決定誰屬、然後再呈報於社會局核奪、大約結婚之期、當在明年一月中旬以後云、

中央政治區　四週界標勘竣

本市中央政治區域、自確定高級機關所在地後、即由市工務局設製水泥界標三十方、沿新定之區域四週勘立、現已竣事、正計劃區域附近之各種建設、此次重訂區域之面積、經測量結束、爲二千四百四十市畝云、

古錢展覽會

今日爲最後一天

青年會古錢展覽會、於本月十六日開幕以來、連日各界前往參觀者、頗形踴躍、今日爲最後之一日、下午六時即行閉幕、據該會主人楊開齋先生語記者稱、日來迭接各方來信、請延期數天、以資普遍、奈迭接滬上友人之催促、請即赴滬展覽、本人已答應、故極爲抱歉、本人明日（廿四日）即首途赴滬籌備一切、趕於新年元旦在滬展覽云、

春季驗車繳捐

工務財政兩局、以二十四年春季驗車繳捐日期、各種營業汽車、機器腳踏車、應依蘇浙皖京滬五省市交通委員會第四次常會決議案、定爲一月一日起至二十日止、自用及營業自行車、板車貨箱車等、定於一月一日起至一月三十一日止、其餘未至檢驗限期之各種自用汽車、馬車、人力車、小車、及水車等、均應按照規定限期以內繳納、春季車捐逾期則照章處罰、昨特會銜布告週知云、

結夥圖謀不軌敗露

積匪當場被格斃

餘匪因天黑乘機兔脫　江甯縣責令嚴緝歸案

江甯積匪陳萬年、去冬間持械夥刼、該縣雅林鄉鄉民陶啓明家、臨行槍殺事主、經縣政府多方緝捕、迄未破案、前日下午四時許、谷里鎭分駐所警士、出勤巡邏、行抵雅林鄉時、據該鄉鄉長及居民鄧老四等報告、謂附近琵琶井小山茅屋內、匿有匪徒二人、並攜槍械、企圖密謀不軌、

覺察竄逃

巡邏警聞訊、隨卽奔跑前往、包圍匪窩、詎匪已有覺察、當卽向西南方面逃竄、臨行時鳴槍示威、巡邏警一面舉槍還擊、一面奮勇追趕、追至石騾塔附近、

一匪中彈

一匪中槍倒地、另一匪則向中甯鄉山林亂竄、因當時天色昏暗、追擊目標已失、致被乘機兔脫、返視倒地之匪、早已傷重斃命、嗣據前被害人事主陶啓明之妻王氏前來驗視、確係槍殺其夫之積匪陳萬年、警局方面、則詳查陳匪歷年在境內犯案、已有七八起、此次無意中被格斃、可謂天網恢恢、疎而不漏矣、

呈報經過

計是役共獲馬槍一支、手槍一支、子彈多發、該所警長昨特將經過情形、及所獲槍械等、呈縣核辦、一面并報告地方法院派員下鄉驗屍、以便埋葬、至兔脫之犯、縣府仍責令警局努力緝捕、以靖匪氛云、

爭假戒指

兩貧婦流血

刀劈兩段懊傷已晚

門東轟城牆一帶、係一遍蘆城土堡、堡上除有一二棚戶外、其餘均係空地、附近市民、常將垃圾傾倒其上、一般貧兒貧婦、日必蠆集其處、拾取竹頭木屑、紙布煤炭等廢物、藉以謀生、昨日上午十一時許、雖陰雨綿綿、仍有貧婦五六人、在此覓取廢物、中有兩貧婦同在一堆垃圾、撥尋廢物、忽瞥見一戒指、黃光燦爛、兩貧婦大喜過望、爭欲拾取、由搶奪而至動武、兩人在地下滾作一團、打得頭破血流、滿身泥漿、時其餘貧婦均上前將其勸住、判由兩人均分、兩貧婦無法只得依從、乃將戒指切爲兩段、不料一經切開、發現內係黑色、及以刀括去金色、則均係黑色、始知係假戒指、現兩貧婦懊喪不置云、

土山鎭將設電話

交部已准予要求

江甯縣址遷往土山鎭後、該縣以該鎭向無電話設備、頗感交通不便、特向交部要求、請轉飭首都電話局、敷設該鎭電話、頃悉交部已准予要求、決將原有都用話機六十架移往、並已令首都電話局、卽行豎桿架設云、

天氣報告

國立中央研究院氣象研究所十二月二十二日下午七時三十分發出天氣報告云、㈠本京未來二十四小時內天氣陰有雨、風向北及西北、㈡廿二日本京天氣陰雨、降水五・四公厘、最多風向北北西、溫度最高八・六度、溫度最低六・一度（攝氏）㈢廿二日國內天氣全國陰或雨

小評

貴族化的戒煙藥

華

自馬文昭氏發明蛋黃素後、一般烟民、均以爲從此得救、紛紛探詢購買處所、今南京市衞生事務所、旣以之公開發賣、包裝九十塊、售洋九圓、形如豆腐乾而略扁、色亦如之、分甜鹹兩種・據仿單稱述、每塊含蛋黃素十公分、普通烟量、須繼續服用四星期至六星期、每人每日須服九塊、費洋一圓、一般中下煙民、日費不過幾角、今忽增加一圓、不堪負担、可以想見。

該藥每塊約重三十公分、（不到一市兩）內含蛋黃素十公分、其餘二十公分、果不摻雜藥料、則售價似覺太貴、然則此二十公分究爲何物？吾人亦殊置疑・而其發行只此一家、對於全國煙民、又恐難收普遍之效・

總之、禁煙爲國家大計、今馬氏有此偉大發明、應爲一般平民着想、將全部處方公諸國民、不應瀟委一政府衞生機關發售、倘謂防止僞造、亦當由政府設廠專製、以廉價供給煙民、以收普遍之效・幸主持禁毒者注意及之！

中央農業倉庫　續辦儲押貸款

實業部中央農業推廣委員會、與甯屬農業救濟協會、合辦之中央農業倉庫、施行儲押貸款以來、農民賴此周濟、已享受相當利益、該倉庫本年繼續在江甯、句容、溧水三縣、積極放貸、惟本年三縣均遭大旱、田畝顆粒無收者甚多、故乏穀儲押、殊堪憫惻、該倉庫管理委員會、對此項災農、均特予設法救濟、現計三縣所設立儲押專倉分倉、共一百四十六個、貸出押款五萬五千九百餘元、受益之鄉村計一百四十餘處、救濟災農達一萬二千餘人、但本年因經濟問題、倉庫數目及貸出款額、較諸去年僅及其半、去年該倉庫在此三縣共設專分倉三百零一個、貸款計有十一萬五千元、所有儲押農民、對該倉庫極端信仰、故上項貸款尙未收回者、僅四千六百元、與全數比率、祇占百分之三、其功效由此可見、實業部長陳公博、鑒於農業倉庫、辦理農村救濟事業、著有良好成績、頗爲嘉許、爰諭知該倉庫、此後視農村需要情形、準備擴充倉儲、以廣救濟云、

最新設備水汀　全院暖氣

首都大戲院

今天（二時半　五時半　八時半）開映

京滬蘇杭四大戲院今日同時開映

高非婦度作鉅　占夫初合的片　王次陵

情節亦諸・編劇亦善・莊人盡才美

重婚

（執照天字一五）

高占非　嚴月閒　高倩蘋　主演

明星鉅片

吳村導演

熱烈如火焰　山豔冶如錦　繡谷緊張如……

下期映　杜宇導演有對白歌舞美艷鉅製

健美運動

中央醫院掛號時間一覽表

科別　內科　小兒科　牙科　泌尿科　外科　產婦科　眼科　耳鼻喉科　骨科　皮膚科　肺癆科

普通號　每日上午九時至十一時　每日上午九時至十一時　每日上午九時至十一時　每星期二四六下午一時至三時　每日下午一時至三時　每日下午一時至三時　每日下午一時至三時　每日下午一時至三時　每星期一三五下午一時至三時　每星期一三五下午一時至三時　每星期一三五上午九時至十一時

特別號　每日下午三時至四時　每日上午十時至十一時　每日下午一時至四時　每日上午十一時至十二時　每日下午三時至四時　每星期一三五上午九時至十時　一時二四六下午二時至四時　每日下午四時至五時　每日下午四時至五時　每日下午三時至四時　二四六上午十時至十二時　每日下午三時至四時

附註㈠診病時間特別號掛號順序看普通號上午自十時起下午自二時起㈡凡掛特別號及急症號者均在此特別掛號處掛號㈢急症掛號不限時間（一此項祇以確係急症而需卽刻診治者爲限）㈣一病人來院掛號後卽持診券赴科就診如須轉科診治者（例如內科轉外科是）其所掛之號不論何種除牙科外在當天內均可適用隔日重行掛復診號㈤各種診券未經本院蓋章者概作無效除牙科診券有效期間爲六個月外其他各科普通診券可長期應用倘有遺失須另行納費補券㈥例假日及星期日除急症外普通及特別掛號概行停止

大預言家　漢口伍覺初

接談時間　上午九時至十二時　下午二時至八時半

別署碧海乘舟

淮海路龔家橋一〇一號

潤筆外埠函索即寄

預言家　許南屏　命相

寓安樂酒店前二樓二三三號

相金一元

市黨部一再慰留

市商會委員復職

昨全體委員臨時會議議決

市商會改組委員會、昨（二十二）日下午二時、舉行全體委員臨時會議、出席張競平、陳維周、潘哲人、冉錫章、趙連城、徐明揚、陳心言、曹葛仙、穆華軒、王聽圃、列席葉召棠、朱瑞清、市黨部代表劉樾漢、主席曹葛仙、討論要案、爲本會委員總辭職一案、接奉市黨部兩次指令慰留、並派員一再勸勉、尅日復職、同時各業公會、紛紛來會請求、僉以年關結束在邇、一切事宜急待處理、一致敦促、卽日復職、應如何辦理案、當經決議、暫行復職云、

十一十一月份　新註册銀行

上海漢口各兩家

財政部自咨請各省市及各銀行業公會、嚴促未註册各銀行迅向部註册核辦後、各銀行均已先後辦理註册手續、除本年九月以前已公佈外、昨該部復將十月十一兩月核准之各銀行、令各銀行業公會知照、茲將十、十一兩月、核准註册之銀行、錄之如下、㈠漢口大孚商業儲蓄銀行、實收資本一百萬元、二十三年十月核准、㈡漢口商業銀行、實收資本八十四萬二千二百元、二十三年十月核准、㈢上海鹽業銀行、實收資本七百五十萬元、二十三年十月核准、㈣上海綢業商業儲蓄銀行、實收資本一百二十萬元、二十三年十一月核准、此核准之四銀行、均係股份有限公司、

嚴禁私製捲煙

蘇省尤列入連坐禁令

統稅署現對私製捲菸、查禁甚嚴、江蘇省原亦分區設置緝私專員辦理、現蘇省第三區緝私專員、呈請財部以蘇省現已厲行訓練保甲、請轉致省府、將私製捲菸、列入連坐禁令、俾更週密、昨已得蘇省府咨復照行、

小本借貸處

增辦地產押款

最多數額以二百元爲限　並爲各商介紹投保火險

京市府以邇近市面商業、甚見蕭條、現值年關已屆、關於解救商店難關、及繁榮市面、亟待舉辦貸款、以資週轉、特飭小本借貸處、於貸借小工商業市民款項之外、卽在該處增加辦理地產借款抵押、抵借最多數額以二百元爲限、俾便一般商店、得藉政府助力、發展共所經營之業務、刻本京各店、以值茲總結算之時、應付債務及添購貨物、在在需款、故日來向借貸處申請履行借貸手續者極多、聞該處爲使所貸之款、能協助商民振興業務、間接使市面恢復繁榮起見、對抵押借貸、均注重於實際生產、使商民不致因增加債務、減少其自身發展之力量、此外並擬在該處代爲介紹投保火險事宜、將由本京大陸、金城、鹽業、中南等四行所組設之太平保險公司承辦、爲商店增多一層保障云、

財部核准

試辦滷泊灘土鹽

明年元旦開始八月底爲止

滷泊灘鹽田、產量頗富、歷來附近居民、每有私自分別晒煮、現爲劃一發展起見、財政部特核定蒲城、韓城、郃陽等六縣、爲行銷區域、並規定滷泊灘土鹽試辦、辦法如次、㈠試辦辦法、製戶須依照製鹽特許條例、塡具呈請書、遞奉核准、領有製鹽特許證券、方得製鹽、本局爲體恤現有製戶起見、姑准舊戶在未領到製鹽特許證券以前、得繼續製鹽、惟各該舊戶、應先履行登記手續、以資致核、並限於口年口月口日以前、將呈請書塡呈到局、嗣後新戶加入、必須確遵條例、領到特許證券後、方准製鹽、㈡稅率及征稅手續、一概與朝邑鹽一律規定、凡晒鹽每市担、徵收土鹽稅大洋四角、（不分產銷稅名目）由該管分局卡、用新市秤秤放、按率徵稅、塡給稅單、鍋鹽每鍋、每月徵土鹽稅大洋六元（不分單名目）由該管分局卡按鍋按月徵收、塡發鹽鍋稅收證、按鍋稅限於每月最初十五日內將本月份等稅款全部繳清、不得分旬攤繳、以杜取巧、逾限十日不繳、卽行吊銷製鹽特許證券勒令停煮、在某月內不論開熬若干日、一概作一個月計、㈢試製日期、滷泊灘土鹽試製、現奉令核准、爲整齊正式起見、自民國二十四年一月一日開始、其截止日期、與朝邑鹽相同、卽至二十四年八月卅一日止、截止後、明年改訂辦法或照原案延長之處、應依部令核定、㈣銷區　銷鹽每含毒質、有害衛生、在未能改良至規定之前、凡經特許試製新產並已完納稅課之滷泊灘鹽、暫准在蒲城、富平、韓城、澄城、白水、郃陽、六縣境內銷售、如有越境侵銷、卽作私鹽論罰、

長江船期

日期	方向	招商	怡和	太古	三北
十二月二十三日	上水	江靖	隆和	吉安	無
十二月二十三日	下水	江新	江和	武昌	無
十二月二十四日	上水	無	無	重慶	無
十二月二十四日	下水	江安	無	無	無

廣州槳欄街位元堂發行

養陰丸

主治肺癆久咳吐血內傷及男女虛損各症功效奇特得之則生故標題曰一條生路警告病者希臨床服定獲全安

南京夫子廟東嶺南藥社總經理

說明書備索外埠代銷請函洽

一條生路

媽盤工業社

雙圓商標

各種改良童裝

羊毛童裝新穎式樣多至數十餘種

最受社會歡迎

能使兒童精神舒適身體健康

預祝將來成就偉大事業

冬至送禮　經濟美觀　實用大方　高尚無比

價格自一元餘起至六七元不等

首都經售各戶

▲建康路　南京國貨公司

▲太平路　福安百貨商店　兄弟商店　國泰商店　億源祥百貨商店

▲中華路　裕成永百貨商店　三友實業社

▲唱經樓　錦昌祥百貨商店

▲中山路　妙機公司　兄弟商店中山路分店

廠址上海西門大吉路永慶里十號

立法院三讀通過 民事訴訟法全文

第一編 總則
第一章 法院
（第一節 管轄）

（第一條）訴訟由被告住所地之法院管轄、被告在中華民國現無住所、或住所不明者、以其在中華民國之居所視為其住所、無居所或居所不明者、以其在中華民國最後之住所視為其住所、」在外國享有治外法權之中華民國人、不能依前兩項規定定管轄法院者、以首都所在地、視為其住所地、

（第二條）對於公法人之訴訟、由其公務所所在地之法院管轄、對於私法人或其他得為訴訟當事人之團體之訴訟、由其主事務所或主營業所所在地之法院管轄、對於外國法人、或其他得為訴訟當事人之團體之訴訟、由其在中華民國之主事務所、或主營業所所在地之法院管轄、

（第三條）對於在中華民國現無住所或住所不明之人、因財產權涉訟者、得由被告可扣押之財產、或請求標的所在地之法院管轄、被告之財產、或請求標的、如為債權、以債務人住所或該債權擔保之標的所在地、視為被告財產、或請求標的之所在地、

（第四條）對於生徒受僱人、或其他寄寓人、因財產權涉訟者、得由寄寓地之法院管轄、

（第五條）對於軍人軍屬或海員因財產權涉訟者、得由其公務所軍艦本籍或船籍所在地之法院管轄、

（第六條）對於設有事務所、或營業所之人、因關於其事務所或營業所業務涉訟者、得由該事務所、或營業所所在地之法院管轄、

（第七條）對於船舶所有人、或利用船舶人、因船舶或航行涉訟者、得由船籍所在地之法院管轄、

（第八條）因船舶債權、或以船舶担保之債權涉訟者、得由船舶所在地之法院管轄、

（第九條）公司或其他團體或其債權人對於社員、或社員對於社員、於其社員之資格有所請求、而涉訟者、得由該團體主事務所、或主營業所所在地之法院管轄、前項規定、於團體或其債權人、或社員、對於團體職員、或已退社員、有所請求、而涉訟者準用之、

（第十條）因不動產之物權或其分割、或經界涉訟者專屬不動產所在地之法院管轄、其他因不動產涉訟者、得由不動產所在地之法院管轄、

（第十一條）對於同一被告、因債權及担保該債權之不動產物涉訟者、得由不動產所在地之法院、合併管轄、

（第十二條）因契約涉訟者、如經當事人定有債務履行地、得由該履行地之法院管轄、

（第十三條）本於票據有所請求而涉訟者、得由票據付款地之法院管轄、

（第十四條）因關於財產管理有所請求、而涉訟者、得由管理地之法院管轄、

（第十五條）因侵權行為涉訟者、得由行為地之法院管轄、因船舶碰撞、或其他海上事故請求損害賠償而涉訟者、得由受損害之船舶最初到達地、或加害船舶被扣押地之法院管轄、

（第十六條）因海難救助涉訟者、得由救助地或被救助之船舶最初達到地之法院管轄、

（第十七條）因登記涉訟者、得由登記地之法院管轄、

（第十八條）因遺產之繼承分割、特留分或因遺贈或其他因死亡而生效力之行為涉訟者、得由繼承開始時、被繼承人住所地之法院管轄、被繼承人為中華民國人、於繼承開始時、在中華民國無住所或住所不明者、定前項管轄法院時準用第一條第二項、及第三項之規定

（第十九條）因遺產上之負担涉訟、如其遺產之全部或一部、在前條所定法院管轄區域內者、得由該法院管轄、

（第二十條）共同訴訟之被告數人、其住所不在一法院管轄區域內者、各該住所地之法院、俱有管轄權、但有第四條至前條所定之共同管轄法院者、不在此限、

（第二十一條）被告住所不動產所在地侵權行為地、或其他據以定管轄法院之地跨連、或散在數法院管轄區域內者、各該法院俱有管轄權、

（第二十二條）同一訴訟數法院有管轄權者、原告得任向其中一法院起訴、

（第二十三條）有左列各款情形之一者、直接上級法院、應依當事人之聲請、指定管轄、㊀管轄權之法院、因法律或事實不能行審判權者、㊁因管轄區域境界不明、致不能辨別有管轄權之法院者、前項聲請得向受訴法院、或直接上級法院為之、指定管轄之裁定、不得聲明不服、

（第二十四條）當事人得以合意定第一審管轄法院、但以關於由一定法律關係而生之訴訟為限、前項合意、應以文書證之、

（第二十五條）被告不抗辯法院無管轄權、而為本案之言詞辯論者、以其法院為有管轄權之法院、

（第二十六條）第二十四條及前條之規定、於本法定有專屬管轄之訴訟不適用之、

（第二十七條）定法院之管轄、以起訴時為準、

（第二十八條）訴訟之全部或一部法院認為無管轄權者、應依原告聲請、以移送於其管轄法院、如有數管轄法院時、移送於原告所指定之管轄法院、前項情形、原告未聲請移送、或指定管轄法院者、應於裁判前、訊問之、移送、訴訟之聲請被駁回者、不得聲明不服、

（第二十九案）移送訴訟前如有急迫情形、應依原告聲請為必要之處分、

（第三十條）移送訴訟之裁定確定時受移送之法院、受其羈束、前項法院不得以該訴訟、更移送於他法院、

（第三十一條）移送訴訟之裁定確定時、視為該訴訟自始即係屬於受移送之法院、前項情形、法院書記官、應速將裁定正本附入卷宗、送交移送之法院、

第二節 法院職員之迴避

（第三十二條）推事有左列各款情形之一者、應自行迴避、㊀推事或其配偶前配偶或未婚配偶為該訴訟事件之當事人者、㊁推事為訴訟事件當事人七親等內之血親、或五親等內之姻親或曾有此親屬關係者、㊂推事或其配偶前配偶或未婚配偶、就該訴訟事件、與當事人有共同權利人、共同義務人、或償還義務人之關係者、㊃推事現為或曾為該訴訟事件當事人之法定代理人、或家長家屬者、㊄推事於該訴訟事件、現為或曾為當事人之訴訟代理人、或輔佐人者、㊅推事於該訴訟事件、曾為證人或鑑定人者、㊆推事曾參與該訴訟事件之前審裁判或公斷者、

（第三十三條）遇有左列各款情形當事人得聲請推事迴避、㊀推事有前條所定之情形、而不自行迴避者、㊁推事有前條所定以外之情形、足認其執行職務有偏頗之虞者、當事人如已就該訴訟有所聲明、或為陳述後不得依前項第二款聲請推事迴避、但迴避之原因、發生在後、或知悉在後者、不在此限、

（第三十四條）聲請推事迴避、應舉其原因、向推事所屬法院為之、前項原因及前條第二項但書之事實、應自為聲請之日起、於三日內釋明之、被聲請迴避之推事、對該聲請得提出意見書、

（第三十五條）推事迴避之聲請、由該推事所屬法院以合議裁定之、如並不能行合議者、由院長裁定之、由直接上級法院裁定之、前項裁定被聲請迴避之推事、不得參與、被聲請迴避之推事、如以其聲請為正當者、視為已有應迴避之裁定、

（第三十六條）聲請推事迴避經裁定駁回者、得於五日內抗告、其以聲請為正當者、不得聲明不服、

（第三十七條）推事被聲請迴避者、在該聲請事件終結前、應停止訴訟程序、但其聲請違背第三十三條第二項、或第三十四條第一項、或第二項之規定、或顯係意圖延滯訴訟而為者、不在此限、依前項規定、停止訴訟程序中、如有急迫情形、仍應為必要之處分、

（第三十八條）第三十五條第一項所定為裁定之法院或院長、如認推事有應自行迴避之原因者、應依職權為迴避之裁定、

（第三十九條）本節之規定於法院書記官及通譯準用之、

鄉長仗勢凌辱農民 武進弱女子訴狀
顧甫潮闔家遭受毆辱誣陷 副鄉長葉省三犯刑法重罪

〔武進特約通訊〕武進龍游鄉馬杭村、有顧甫潮者、務農為業、向稱安分、前因與胞弟惠潮互有口角、請副鄉長葉省三調解、葉氏乃以鄉長資格、倚勢作威、對顧氏闔家多所欺凌、甚至發生以木棍痛毆暨誣陷顧氏有匪叔行為等事、昨（二十日）經顧甫潮之女凌顧氏、呈狀武進法院審判處、請求伸寃、可見鄉村劣紳作威作福、雖在江蘇省境民智開達之縣分、猶不免也、茲錄其原文如次、

訴狀原文

為副鄉長葉省三、恃勢兇毆恐嚇敲詐搶奪捆綁枉法誣陷、懇請依法拘辦、併合論罪、以雪奇寃、而安良懦事、竊氏父顧甫潮世居龍游鄉、（舊中隱鄉）馬杭村、務農為業、素為安分良民、初因本年廢歷六月二十二日、氏父與氏叔惠潮偶然口角、在東倉橋茶話理論、葉省三以鄉長資格在座、（當時為鄉長現改副鄉長）當時互有辯白、彼即令警將氏父氏叔拘押於第一分駐所、竊以弟兄口角、即互有曲直、鄉長本應調解、乃不出此、遽將兩方送警拘押、已違氏家請託排解之本意、其

倚勢作威、概可想見、幸該所巡官金偉以弟兄辯論、絕非違警行為、即行開釋、乃葉又壓迫氏父氏叔、各罰十五元、作東倉橋酒食之用、氏父與叔未允付給、遂嗾使地痞邢聽實、凌三大等、來氏父家坐索、坐索不遂、復於廢歷六月二十三日、着邢聽實、凌三大強奪耕牛而去、當時乾旱、田禾正需牛車水、祇好忍氣託人疎解、葉復強索三十元勒贖、幸經第七區區長江上悟主張公道、去函糾正、葉覺有失顏面、乃着其弟金海及謝燦炳出面、并強迫氏夫凌健來担保、以洋五元贖牛、延至七月初八始行交還、時田禾已槁死殆盡、氏母因被葉欺凌、惜秋收絕望、致憂憤病死、是葉雖未手及吾母、母實由葉而死、然葉因江上悟區長阻止勒係、還牛僅得五元、未遂敲詐三十元之慾、仍時怨恨在心、

屢欲滋事 至本年廢歷十月二十日、氏父適在本村大路邊祖遺生塘田中種麥、葉省三由該處經過、呼氏父名、父因年老、又正工作、未及注意、葉遂誤認氏父有輕視鄉長之意、竟以洋傘猛擊氏父、父以年衰勢弱、又素畏鄉長之威勢、不敢抵抗、急走避本村、葉復尾追至村、叱其徒黨王志興、王永興等、以粗大竹棍夥同毒打、當即大便流血、腳腿均受重傷、有顧鳳大、陳塔孝等目覩、氏兄清和及哀求、葉復迫令氏兄清和及氏至鄉公所、威嚇敲詐、須出洋三十元以贖氏父、氏父既被誣之、老且貧、被葉無故重傷、又念氏父有復罰饒之理、葉復聲言、「如不立刻如數繳款、即將顧甫潮父子一併送縣、當匪懲辦、」等語、嗣氏兄回家、趕緊設法籌款、氏兄回家無錢可籌、共長鄉長之威、甚於猛虎、因此恐懼逃避、遂爾失蹤、葉省三見敲詐不遂、復串同浦前鎮派出所警察及龍游鄉鄉長蔣光祖等、於十一月二十七日將氏父捆送至第一區、聞誣以意圖

攔路截刧 在區備案、經該區林區長批「轉呈縣府核辦」、遂將氏父送往縣府看所拘禁、此氏父被害前因後果之實在情形也、查氏父現年已五十八歲、白晝隻身在田中工作、何能有截刧行為、理極明顯、今竟以意圖字樣、誣以截刧大題、其捏造更可想而知、查葉省三倚勢橫行、已非一日、欺凌良善、更非一家、非關切身、姑不具列、即以害氏父家言之、去年十月、葉省三唆使地痞、將氏父家水車燒燬、乃聞葉此次呈第一區文、反誣氏父將鄰村水車燒燬、夫鄰村水車、絕無被燒者、而氏父家被彼燒之車、燼餘實證猶在、乃以彼害人之行為、反以誣人、是可忍孰不可忍、即有再誣其他情事、更屬虛構可知、當不難偵査而得眞相、總之葉省三以區區副鄉長資格、藉此作威作福、魚肉鄉民、無惡不作、罪不勝書、今氏父無故被毆成重傷、實犯刑法第二百九十五條傷害罪、其誣為意圖攔路截刧等情、又犯刑法第一百八十條誣告罪、其私擅捆綁拘禁、實犯刑法第三百十六條之妨害自由罪、又恐嚇送縣

當匪懲辦 並索詐三十元、又實犯刑法第三百七十條及第三百六十三條之恐嚇及詐財罪、又去歲燒燬水車、實犯刑法第三百八十二條之毀損罪、其搶奪耕牛、又實犯刑法第三百四十三條之搶奪罪、伏念法律平等、為良善一線曙光、鈞處明察秋毫、當不受土劣之朦混、氏父既被誣羈押、氏兄又被嚇逃失蹤、氏以弱女子不得已而伸雪父寃、所有上陳各節、證據確鑿、毫無飾詞、務懇鈞處、向縣府咨提氏父顧甫潮訊問、並驗明被毆成傷情形、則寃情即可立白、並訊予拘提葉省三、王志興、王永興、邢德寶、凌三大等嚴訊究辦、及傳證人顧鳳大、陳塔孝到庭、俾資訊證、以懲兇惡、而安良善、再氏父被誣羈押縣府、失其自由、故由氏代為告訴、合併聲明、謹狀、

各地簡訊

丹陽 全縣足球錦標賽

昨日下午三時、强光對光華、在練湖飛機場、作全縣足球錦標賽、裁判邵萬根、巡邊呂錢麟、劉輔臣、銀笛一聲、雙方球員、奮勇向前、頗為熱烈、比賽結果、為一與一之比、秋色平分、各無勝負云、

江浦 召集社敎會議記

縣府第三科長顧克用氏、以輔導區生計敎育第二屆年會、徵求本縣出產物品、昨日召開社敎會議、決議要案甚多、茲聞縣立民敎館負徵求藥材實物標本、高旺鎮農敎館、負徵求木材及籽種實物標本、湯泉農敎館負徵求棉花及土布實物標本、對於說明應一律採用白布、規定尺寸、以期劃一、而壯觀瞻云、

淮安 私逃工夫罰游行

十一區區公所緝獲導淮私逃工夫闕永和、蔣鑾洲、胡慶有三名、當解縣府核辦、縣府派政警杜樹森、備文將該逃夫三名游行示衆、遊解回工段、並於各該逃夫背後、貼一告白、令其鳴鑼歌唱、其詞曰、「徵工有錢、又拿津貼、我實私逃、游行應得、徵工導淮、按方得價、外給食米、私逃應辦、我是逃夫、被獲游行、私逃像我、人宜勉旃、」

皇后 女子服裝專門商店
新到細毛皮衣 定製反穿大統 各種高尚呢絨 專製標準服飾 備有最新禮服 聽憑揀選出租
歡迎參觀
地址 太平路門帘橋 世界飯店大廈

生生照像館
佈置：有時代的興趣 技藝：有學理的研究 期限：有準定的信約 如承賜顧 取價從廉
南京碑亭巷二一八號 電話二二〇七二號

滿意的眼鏡
本公司聘請專門人才用科學儀器驗光使光度適合自製各種光學鏡片故價格極為公道
中國眼鏡公司 南京朱雀路一一七號 電話二三八八三

驚人奇驗
哲學家蔡希夷精易理知玄機同人等數年前邂逅大華飯店偶叩以吉凶荷承細批經過前途歷歷不爽流年月令處處週詳至進退謀爲更爲倚畀同人等銘感之至先生並精大六壬課有奇驗出人意料之外誠京中預言之魁者潤格極廉同好諸君可一詢之外埠函約五日回件細批三元起碼空函不覆合婚選擇家宅風水兼考壬奇與衆不同
介紹人 何其鞏 張元鞏 鄧□儀

夏民醫院
主治 皮膚科 花柳科 內外科
備有太陽燈可治皮膚結核諸症
院長 戴夏民
院址鼓政牌樓雨花巷 電話二三一八三號
上門出診 上午八時至十二時 下午四時至六時
門診 下午二時至六時

赤道人 重訂談命時間啓事
啓者鄙人沉宦海幾浮三十年傲骨天生清風兩袖概自都門設硯忽忽已閱三載辱承車馬盈門感慚何似惟是精神有限於今已入暮年兼之筆墨勞人非達深宵不止大雅君子枉駕或在晨間有失迎迓致令空勞往返歉甚自今日始謹訂上午十時在館專誠候教至於論字卜課一概不應酬區區苦衷諸希鑒諒我都中仕女幸垂察焉
館址中山東路二七九號即大行宮上海銀行東隔壁
外埠函批七日回件 單批二元 雙批五年流年五元 雙批十年流年十元 雙批二十年流年二十元 合婚選吉各四元 郵票十足代收

絲綿被大傾銷
絲綿被大傾銷·原價每斤二元八角·現減售每斤一元四角·頂上各色湖縐只賣布的價錢·只售十五元二角·零剪亦照原定價目算·且有九九折至九折八七六五四三二一折·及白送之希望·請至南京花牌樓大華飯店五號參觀·無任歡迎·

冠生園 南京支店
冬節禮品 聖誕糖果 白帽蛋糕 數千白種
楊公井國民大戲院隔壁
分銷處 妙機公司 新街口

報界印刷界公鑒
本所服務社會十有餘載自製各號鋼模鉛字材料無不悉心研究料之堅實出品之精良早蒙各界稱贊茲為便利報界及印刷界需要起見特行添製特大號特號初號新二號新五號鉛字五種早經開鑄發售（上海晨報及南京朝報所用各號鉛字完全本所出品）如蒙惠顧竭誠歡迎
上海北泥城橋西愛文義路六十九號 陳森記銅模鑄字所 電話九三六五六

醫師徐伯儒處方 冬令要藥 凍瘡靈 藥水 藥膏
藥水專治未破凍傷消腫止癢立見奇功 每瓶大洋二角
藥膏專治已破凍瘡無論時期長短雖流膿瀝血久不完口之創面一經塗搽止痛生肌奏效奇速 每盒大洋二角五分
南京建康路黑廊街 昇平大藥房經理 各大藥房均售

章精粹機鑄 橡皮圖章
近來市上所用橡皮圖章大概是由人工所刻即或有用機鑄者亦多模糊塗不清往往有價昂而未得精美之貨品者鄙人有鑒於此特向滬上採辦新式機器悉心研究逐漸改良始得有今日之完成君欲得質地堅韌字劃清楚之橡皮圖章者請至鄙人處接洽保君滿意並精刻銅石牛角圖章鐘鼎古篆等並有橡皮自動印出售施用靈便價廉物美如蒙賜顧請打電話或按址來信通知隨即派人前來接洽
地址 中山東路軍需學校對面 電話二三三四號 慶東商店內 電話二三〇八二號
章精粹啓

南京白下路昇平橋 電話二三一一一

大預言家 龔紹棠
時間上午九時至十二時下午二時至九時
別署 文華館星相獨步
地址：首都下關大馬路泰成綢布莊對面

蓮記水電號 建設委員會首都電廠註册
本號專辦國貨電器材料兼辦歐美新頴吊燈壁燈各種電爐電話無線電話專門技師計劃水電工程裝置馬達發電機等如蒙賜顧無任歡迎
地址 建鄴路一三九號 電話 第二一八五〇號

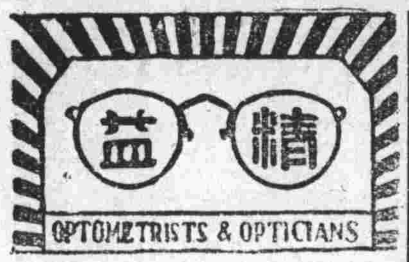

敝公司聘請富有經驗曾在美國研究眼光學專家並備有最新式儀器專驗各種不健全兩雖目光凡經敝公司驗光配鏡者莫不滿意愉快如未嘗試者請親臨一試便知言之不虛也
中國精益眼鏡公司 南京支店驗光主任王翔欣謹啓
地址太平路 電話二二三四一號
總公司上海南京路勞合路口 分公司各省各大埠

人人滿意 皇后飯店
總店 財政部對門 電話二二二七九 樓上二一七九六

德國漢堡大學醫學博士 德國漢堡熱帶病研究院專門醫師
潘志高診所 地址相府營十二號 電話二三九〇〇號
主治科目，內科，產婦科，小兒科，熱帶病科，
診所時間，上午九時至十二時止，下午二時至五時止

上海酒樓
羊澄清水 蟹 支肥價廉
蟹餃 蟹粉 上市 飽麵
中西菜餐 早晨茶麵 男女侍役 殷勤週到
太平路花牌樓南 電話二一七五三

二郎廟 寧波酒樓 十二月十五日開幕
提倡新生活
燕翅筵席 便飯小酌 價目克已 清潔衛生 諸君惠顧 實行經濟化
和菜細點 各色相宜 口味道地 招待週全 定保滿意
電話二一六三二號

江西旅京同鄉會登記會員啓事
茲經本會決議定期舉行會員總登記登記期間自十二月一日起至十二月二十五日止凡我同鄉願入會者須照登記規則登記（以前會員亦須重新登記）繳納會費大洋二角取得會員證後始得為會員正式會員享受會員一切權益除指定江西會館（負責人張厚山）為總登記處外並推定本京各黨政軍警機關學校及工商界同鄉分別負責登記即希接洽為荷恐未週知特此登報通告

患花柳病者請注意
淋病（白濁）在花柳病中最占多數尤難根治苟遷延不治或治不得法則在若干時日難期痊癒本所對於此病治療有心得備有各種特效藥品專治男女急慢性白濁及梅毒横痃下疳以及梅毒併發症徹底治療淨毒斷根其他並可限日包愈取費從廉
炳華醫師 太平路診療所
時間上午七時起至下午七時止星期日照常應診
地址太平路新街口二十八號 電話二二八一〇轉

約翰痔科醫院
專治 內外痔瘡 新漏老痔 遠年脫肛
不施手術不用注射祕傳靈藥改良科學痔瘡枯落漏管取出診治時間照常工作毫無痛苦收口迅速負責斷根決不復發
地址 新街口大豐富路六號 電話二三一七五
再版痔科概要 附郵二分即寄

洋房招租
坐落龍王廟西方庭二號有新洋房一宅樓上下正房十間另有下房七間電話電燈抽水井俱全如欲租者請至該處接洽可也

花柳專科 康福醫所
梅毒白濁下疳横痃 毒性腫瘍炎丸炎等 重症精確限日痊愈 準注射法注射六零六等藥可保全萬無一失
地址花牌樓南京藥房對面
專治五淋白濁及其合併各症 下疳魚口便毒保可全愈除根 注射六〇六每針三元淋濁針一元 驗血二元包治醫藥各費在內只取十五元 診病時間每日下午二時至八時

負責治根 淋濁專療所
地址中山路土街口七十一號

白濁花柳病 百齡醫院
備有電機、斷根新藥、徹底治療 精割包皮過長毫無痛苦
地址國府路八十五號 電話二三三三一號

專門牙科 章拯亞醫師
地址黃泥岡八四號 電話三二六三五

專門皮膚花柳內外科 婦產 夫婦醫院
地址忠林坊三三號 電話二一九四〇

專門牙科 國醫高煥然
地址城北雙井巷

劉壽南醫師
流治內外花柳各科 診所白下路昇平巷二號

透膜滅淋
一號專治急性小便刺痛尿道腫脹五淋白濁 二號專治慢性及多年不斷根老濁護膜炎膀胱炎尿道炎等 三號專治婦女赤白帶下小腹脹痛子宮炎等
一九三四透膜滅淋 上海信德藥行出品 代售處新街口郵局對面 定價每盒三元暫售二元 外埠出購寄費加一郵票通用

邵銘謙畜牧場 純潔牛奶
場址：四條巷北口 電話：二二四九一

振合行經理 足美皮鞋工公司
地址新街口中山東路六十二號

中華外國語學校
招生：英日德 速成班 各三十名 簡章：函索即寄 校址：唱經樓備巷二十八號

惠華產科醫院
預定接生免費診察並設有清潔病房以便留產留醫·又特聘內科花柳科專家張選卿醫師 每日上午來院應診 附郵二分函索簡章 電話二二五九七

每日談話

清寒黨員有了救了

上海市黨部準備出版一種半月刊，將報費項下的收入囊存於銀行裏，然後以每月利息所得，做一種清寒黨員的周恤費。

這自然不能說是壞事，尤其，這件事由市黨部出面來做，更有着一種特殊的意義。自黨的勢力奠定全國，一個黨員的神氣，總像和普通國民有點兩樣；張三李四，阿狗阿貓，都在打「入黨」的主意。你以爲這全是孫先生的主義所感動起來的麼？說句不客氣的話，只怕以入黨爲吃飯門徑者，也是有的罷？上海市黨部做了這樣的事，至少是一種有力的說明，說明入黨並不一定能使你發財，使你「濁富」，清寒終於還是清寒，而且黨的經濟力量，也並不能担負這些窮黨員的生活；除了用最清苦的辦法——辦雜誌——，找幾個錢來做一種最低的補助之外，黨與黨員間，還有什麼別的物質關係呢！

這件事，自然不能說是壞事，但也不是什麼了不得的好事；可是無論怎樣，一部分的清寒黨員總算是有了辦法了。

「清寒黨員」是有了救了，「清寒國民」呢？　（劍）

自上海寄　掙扎在生活線上

蘇三作文　月玲作畫

雖然也曾經有幾位普羅作家在文章裏頌讚過碼頭小工是無上的神聖者，但這些智識貧弱的碼頭小工目不識丁，根本沒有知道大作家曾這樣地頌讚過，否則，或許可以減少他們一些精神上的痛苦吧！

走過黃浦灘邊是怪可憐的，你看，在自由之神下面，總是皮黃骨瘦的苦力，掮負着又笨重又龐大的貨物，抗育抗育的走，走，走，一個外國人監視在旁，要是走得慢一點，或是背上的東西因太重而落下來，那末，苦力的一頓皮鞭子是免不了的。

就從這樣的早晨起，午，到晚上，不能得到片刻的休息，背上幾百磅重的貨物，踏上高低不平有玻璃碎片的堆棧道路，汗在額上不住地流，飢餓刺囊在心頭，他們是不顧到的，祇要在深夜工作完畢後得到幾毛錢的低微代價，就算了。

在報紙上登載海關統計入超七萬萬的年頭兒，外國大輪船裝載大量貨物進口是每天不斷的，幸虧這樣，碼頭小工還有吃飯的地方，他們，每人一早要起來，街上是靜悄悄的，人們都在溫柔的夢境中追求幻空的痕迹，他們都已在碼頭上做實際的工作。

矗立在江邊的華懋飯店裏的旅客們，高居在十三層的洋樓裏望下來，只覺得下面的碼頭小工很有趣的，像螞蟻般在路上爬，像蚯蚓般在地上游，正是都市裏的點綴，但他們却不會想到苦力的可憐。

每一個苦力，都是黑黑的臉，污髒的身子，帶有血紋的眼珠子，亂雜的長髮，粗大的手，衣服是破得一塊一塊，走在外國人身畔，外國人皺皺眉，咕嚕着道：『這些都是中國人。』

國內工商界不景氣，鄉村裏農事不景氣，大批的貧民向都市裏跑，近年來，碼頭小工的額數雖增加了不少，但外貨的輸入也因我國購買力的薄弱而並不增加，於是，小工之間，就起了傾軋，競爭的不幸事情，從前每做一工可拿到五毛錢的，現在祗有拿到四毛，因爲你嫌少不做，自有好幾個別人來幹，有時有好幾個人爲了爭奪一個空缺，彼此拚命由武力爭鬥，頭破血流，打個不停，結果有的重傷，有的身死，眞所謂：『要錢不要命』。

他們最怕的是二件事，一是外洋不裝貨物進口，一是病，如果二件之中，碰上一件，那末，收入立刻沒有，麵包油條，就成問題，有時生病，因爲沒有錢，家裏的人都得餓死，只好帶病工作，照例的，掮上幾百磅重的貨物，走，監工的覺得走不快，那上前用皮鞭在背上打，那裏知道是生病呢。

『走快些，快些。一只馬打了一鞭，就會走得很快，怎樣你們走不快呢。』

『先生，我因生了一些小病，走不動，所以，不能快啊！』

『哦，走不動嗎，那末，也好，你滾你的蛋吧，不要做了。』

監工的臉上表演出一個冷笑，把照會吊銷，丟下二毛錢，這生病的小工流着淚，把二毛錢握在手裏，看着額上流下的汗。

困齋小品

聯趣　慰勀

劉師培古中古文學史曰，儷文律詩，爲諸夏所獨有，今與外域文學競長，惟資斯體。案劉氏謂儷文律詩所以能爲世界所無者，蓋謂此中之對仗句法也，換言之，即中國文學所以能眩耀於他國人者，即在對對子而已。（外國文字非單音，故不能成對聯）。

吾今不欲博採廣收，但就平時所聞二三聯，已資諧笑矣。柳子厚云，其爲書，處則充棟宇，出則汗牛馬，今人多省爲汗牛充棟。楊子雲曰，固已犂其庭，掃其閭，郡縣而置之，今人多省爲犂庭掃穴，（閭作穴）然皆兩兩相對，無可聚連。前者北方某新文學家，竟作汗牛之充棟，後者都中某府祕書又作掃犂庭之穴，尤令人笑絕冠纓。某大學教授戲爲聯云，掃犂庭之穴，汗充棟之牛。此其一。日昨聞之友人云，某少女出聯令能屬對者，許以爲妻，聯云，九月黃花天，竟有人對以三星白蘭地，可謂妙趣橫生矣。此其二。吾因憶及數年前聞某敎授曰，蘇州人呼梳，雖非木質，亦曰木梳，因以象牙木梳令對，衆莫能，乃自對曰，武昌汾酒，蓋武昌酒家有此滑稽招牌也，旋又曰帶對，則更善矣，案茗草名，猶不工，若以雞毛茗也，與雞毛不類，此其三，今且有人取武昌汾酒對以中國洋人云云。此其四。

徐英之怪論——罵盡東南人物

下　佚名

請進而論民情風敎：東南氣候溫燠，爲天下冠。物產豐饒，土地卑溼，其民衣食易足，飽暖無虞，逸居無敎，淫昏媮懦。加以湖山秀麗，粉黛溫馨，淳酒婦人，沈迷不返。爲苟安之計，無進取之心，盛纖弱媚，貪吝之習，尠堅苦卓絕振奇之士。江湖相遣，交通便捷。其下民習於商賈，見利忘義。其猾詐相尙，卑薄成風。其士大夫狎風月，習浮華，技擅雕蟲，學無實用。倡優所畜，流俗所好。天下無事，可以紛飾承平，而不足以當危難之局。寄百里之命，託六尺之孤，往往難其人焉。六朝南宋，與明末之東南士習，可以知矣。（五馬南渡，淸談之風轉盛，逆亮蹂淮，湖山之燕猶奢。思皇之命盡，煤山莫掩秦淮之淚，史公之魂斷，梅嶺尙譜春鐙之謎。家國之痛忽焉，羲農之胄盡矣！）且自古受命一統之君，無出於東南者。秦以前尙矣。漢高起豐沛，北人也。光武起南陽，楚人也。司馬氏產於溫，北人也。楊文帝出華陰，唐高祖出成紀，西北人也。宋太祖出於涿郡，明太祖出於濠梁，皆北人也。其餘佐命之勳，文武之選，張良，韓信，蕭何，霍光，諸葛亮，王猛，房玄齡，杜如晦，郭子儀，李光弼，李泌，李晟，李德裕，裴度，司馬光，韓琦，張居正之倫，江以東寡其儔焉。鴻儒碩學，通人哲士，田何，韓嬰，申公，董仲舒，孔安國，司馬談，劉歆，桓譚，杜林，鄭衆，賈逵，許愼，馬融，服虔，何休，鄭玄，管甯，王弼，王肅，杜預，徐遵明，王通，孔穎達，孫復，程顥，程頤，邵雍之流，江以東寡其儔焉。辭章之雋，華國之才，屈原，宋玉，賈誼，枚乘，東方朔，司馬遷，相如，劉向，楊雄，班固，張衡，蔡邕，曹植，王粲，左思，陳琳，郭璞，李白，杜甫，王維，孟浩然，白居易，韓愈，柳宗元，李商隱，杜牧，蘇軾，馬致遠，關漢卿之徒，江以東寡其儔焉。至若偏霸之朝，東晉以後，迄於梁陳，其人皆傖劣無生人之氣。南宋諸賢，以理學相矜，心性云乎，事功云乎，無心性之事加也，無體之事也，無事功之心性也，無用之學也。五穀不熟，不如稊稗，體用不彰，不如無學。以無學相競，而宋室亡矣。延及明淸，東南號稱多士，義理耽於禪悅，考證溺於章句。彼膠此漆，入主出奴。徒爲璽羹土飯之學，何關家國興亡之事。蓋東南之人物如此，而其故可以深深長思矣。此以民情風敎論人物，而東南無可都之地也，非明徵與。……：」案徐氏亦南方人（漢陽）今如此罵南人，雖善罵，亦忘其所以矣。

明皇城磚

破浪

明皇城磚，皆有窰匠某，造磚人夫某，總甲某，甲首某，小甲某，及某府提調通判某，某縣提調縣丞某等陽文字。共字有甚工者，至古雅可愛。昔年雞鳴寺砌路之磚，大半此物，不知現在尙存否？民國六七年間，余在白下，尙見江北夫役，與磚自拆毀皇城處來，連輿不絕，又不知此種磚塊，移售何處，至今思之，更念念也。

▽蘇三先生　舜稿及月玲君畫稿，請賡續寄下。（劍）

鬯公近詩

答沈次江

次江好男兒，膂力應足誇；匈奴尙未滅，慷慨不思家。鬱此一世奇，寸步千斑斜。低頭事筆硯，靈舍如蜂衙。北風穿短褐，噤口僵寒花，獨行就爐火，鍵戶烹山茶；抱膝陋四海，澄慮銷孤瓷。新詩出兩觿，不知手幾叉。何者爲燧人！何者爲皇媧！萬古一骸骨，未若隨無涯。持此答子意，過眼迷塵沙。愼莫醉時歌，肝肺防槎枒！

邵洵美登龍術

下　走

邵洵美有的是錢，他做文學家也是倒貼錢的，未成名時，（大約金屋書店開幕前後），很想一個文壇前輩來提攜提攜，請郁達夫看戲，吃飯，一花就是四百只洋，郁達夫當場說：「你是一個神經質的人，大有詩人風度」，於是邵洵美就花呀月呀的做起詩人來了。爲表示詩人風度起見，喜歡穿中國衣配西裝褲，頭上的扭扣永遠解着，手指常要帶些紅藍墨水。坐一輛紅色汽車，車內總放十幾本洋書。紅色汽車與救火車同色，邵詩人爲此也被巡捕房麻煩過一次。（新文學家中的梁實秋，也是喜歡打扮得花花綠綠，有如浪子燕青的）。

上下午門診一元　出診五元
內科醫士　葉古紅
婦幼科女醫士　魏新綠
診所國府路東箭道南　電話二二六六一號

北平　公義盛合記
本號新運各種皮貨到京　貨色眞實價值公道特別賤賣
細毛皮貨莊
地址　太平路　環球飯店內

名媛閨秀們的摩登約會！
地點　安樂酒店女浴室……
因一般顧客都是高等女眷　不雜下流所以名媛閨秀們喜約到
安樂女浴室出浴既摩登又衛生
代價亦不貴啊
券資五角　券每本五張二元　優待

同德堂壽材局
專售
眞正陰沉　紅心油杉　洲桐圓心　各種式樣
金絲香楠　川貴柏木　獨幅八仙　一應俱全
花牌樓松濤巷內　電話二三七三一

妙機公司
中山東路新街口　電話二二〇八五
聖誕禮品
糖果餅乾　美酒名煙　應有盡有　歡迎參觀　並備贈品

南京市的新建築之二

由下關說到夫子廟　培青

外交部位於本市鼓樓之北，囊昔僅有破舊洋房兩座，面積渺小，地址狹隘，在王正廷氏，長外交部時代，即擬議建築新部署，旋即收買附近曠地，計得六畝，其南三叉路口基地，本爲崇雅樓建築處，外交部爲使面積廣大齊整觀瞻起見，亦曾出價向其收買，詎該地主人居奇不賣，同時外部亦因建築經費無着，因而擱擱多時，及羅文幹長外交部時，遂積極進行建築新屋計劃，於部內特設新署建築委員會，三叉路口之基地，卒被外部購進，於是實行建築，由趙深建築師繪圖設計，建築時間凡四月，所費約達三十五萬元，該部建築高共四層，採用立體形式，構造既非精緻，形式亦欠壯觀，論者謂似箱籠堆置，有如上海蘇州河畔之貨倉然。進門處之穿堂，設計亦嫌低狹，光線尤感缺乏，比之交鐵兩部，遜色多矣。此外兩旁邊門，設計者爲使與大廈一致起見，亦採立體形式，然因地位太小，外觀有如上海租界之公共Lavatory，殊欠壯觀，再該部新署雖已完成，而四週之圍牆，迄今無意建築，僅以鐵絲網圍之，似覺功虧一簣。全部設計，缺乏整個計劃，隨想隨做，由平遷來之各種銅質玩具，至今仍在零亂陳列。現該部向南大門對面處，已在動工建築部長官舍。

由鼓樓迤南之第一座新建築，即爲薛家巷口之司法院，該建築於民十九年王寵惠時代，面積約有二十餘畝，成長方形。爲鋼骨水泥磚砌之建築物，屋頂中爲圓形鐘樓，兩旁有圓形之氣窗各三，係採法國里昂圖書館形式，外觀頗爲壯麗。但構造並非十分堅實，建築物左爲司法院，右爲司法行政部，亦爲南京市近年建築之一。

興業里市房，位於新街口之北，地點適中，交通便利，成爲今日本市最佳之市房，該建築巍立於中山路之兩旁，高凡三層，外部包砌以泰山面磚，故外觀尙稱佳美，該市房每間面積淺短，租價且甚高昂。當民十八年前，該處尙爲荒蕪廢地，廣場既設，地價突高，路西之市房，其基地本爲一巨大水塘，後經該業主壙凌，於十九年夏興工建築，該建築雖係鋼骨水泥構造，但近路市房之直柱，乃以舊城磚包砌，尙非十分堅實。會憶民十九年市內洪水氾濫，該建築正在動工，市房基地，被浸多時，現該市房雖無如何變動，預料若干年後，路北興業里近世界影戲院處，必漸低陷無疑也。

西安的牛肉羹饃

鋒

提起西安的小吃，便想起牛肉羹饃，但因交通不便，外邊很少人知道罷了。

西安全城的牛肉館，約摸也有數十家，以端履門兩家爲最好。執是業者，皆清眞敎徒。他們只在上寫著「老門×家」「老×家」，充滿着古典的意味。營業的時間，一天到晚，館子裏人總是滿的，要是到了冬天，顧客更會同潮水般的向館裏湧，假如你要不耐性等上點把鐘，是不會吃進口的。假如你是內行的話，你向桌子有空的地方一坐，先叫跑堂的給你拿一個碗，再就你的食量切上一斤或半斤鍋魁（同大餅差不多，陝人簡稱爲饃，以隔宿者爲佳）用你的兩手慢慢把它分解開，如銅板一樣大，小一點更好，這項手續完畢，你自己再拿碗和饃，走向切肉的面前，告訴他你所要吃的東西，他給你切好之後，再交給掌鍋的，掌鍋的自會給你用好湯煮，然你後仍回到你坐的地方，這裏跑堂的記憶力，是值得人佩服，不怕有三十五十位顧客，每人的碗，他是能分析得很清楚的給你送來，送來以後，你調些油烹過的辣椒，或者佐以大蒜，一口一口的吃，假如還不盡性的話，無妨再叫來一碗單走（是不同饃在一塊煮，可稱爲牛肉雜膾湯）牛身上的東西，好吃的很多，如頭皮，蹄筋。肥瘦之類，但最好吃的還要算腱子，腱子含有一種筋，這筋比蹄筋軟而可口，故人多樂吃，我們從此想到楚辭上的：「肥牛之腱」，可知古今之人，有同嗜也。

叫賣晚報的人

二　夏萊

陣地屢屢變易，失而復得，得而復失的經過了幾次的反復，生命的賭博，人是被當作虫豸般的不值錢，而不知爲了是什麼一種驅使竟這樣毫不顧惜地去犧牲。

結末，據後來軍醫處的祕密報告，我們這邊死傷的人數約在兩萬，而敵人方面也大概是如此，幸而好，我是跌倒在一條深溝裏，昏暈過去了，直等到救護隊把我抬到傷兵醫院裏，攻下遼陽以後，我才清醒過來。否則我這條性命不死於鴨綠江，摩天嶺，一定也死於這駐蹕山了。

我不知道我爲什麼這次這樣的震驚過度，我已經不是一個新兵了。我曾經參加過很多次的戰爭，我眞慚愧我也許不能稱做大和民族的一個好男兒罷？

從這次起，我有些厭惡戰爭了。我曾經看見過無數的有血有肉的人死在我底槍刀與剌刀下，死在砲火下，那許多的慘狀，我眞想不出他們是爲了什麼？我眞又想不出我們這批殺人的人又是爲了什麼！都是爲了自己的祖國嗎？他們爲祖國當然也是有極充足的理由，我們呢也是如此。。。

顧鳳城的近狀

古·徒·司

前光華書局讀書月刊編輯無錫人顧鳳城，近一年來恐怕是爲讀者們所忘去了罷？（有人說他死了，未免笑話）。

他現在在日本中央大學讀書，去了也有一年多了。去的原因有人說是爲冰瑩之走失戀的原故。他自己曾經否認這原因，但至少略有這麼一點關係的。

關於他和冰瑩同居以及離開的故事，讀者們常常想明其底細，記得有個書局也曾作效許欽文與陶思瑾的故事而請他寫一冊「我與冰瑩」來調和一下。可是他拒絕了。他說：我對冰瑩永遠無惡感的，不管她是是否負我，是否玩弄我，可是我絕不借此牟利或圖名，我該忠實於她。爲了我自己，爲了她，我絕不再提到我和她底隻字。有許多小報造我和她底謠言，我是一概置之不理的，儘管我是喫了她底虧，但我絕不如普通人一般這時寫點東西來騙她。」一下就能看到他性格。從這些話裏，我們就可以知道他底生活態度了。

他帶着極濃重的江南人氣質，溫柔得像個女人，說話是軟的，走路是輕的，因此有人說：他和冰瑩結合，夫妻的地位恰恰相反，因爲冰瑩很像個男人。

失去了愛的他，生活也異常苦悶，聽說他在東京對於女人追求得厲害，而王瑩又似乎是他底對象之一，不知道其結果怎樣哩。

▽勘誤　昨日零碎新聞，畫家張大千誤排書家，又趙一民君來函云，前日本刊所載「要人與留學」，頗多錯誤，稍遲請君將爲一文正之。

葉古紅——壽林宗素之聯語

燕園

詩醫葉古紅，早歲留學東瀛，入同盟會，參加革命工作，與閩侯林宗素女士恰爲同時入會，現女士以知命之年，優遊首都，聞於古歷十二月之某日，爲其設帨之辰，昨見古綠新紅一對伉儷，同赴林居，葉持新撰之楹聯壽林，其詞曰：『前生是羅蘭夫人，力爭女權，屈指應推功第一。東鄰有夏田歌子，年逾知命，畫眉猶見月初三。』上款書『宗素女兄五十壽辰紀念』，下款書『同盟弟葉古紅撰贈』，以『同盟會』之『同盟』，加於『弟』上，驟讀之下，幾如會結『金蘭雅契』然，運用名詞，具見匠心焉。

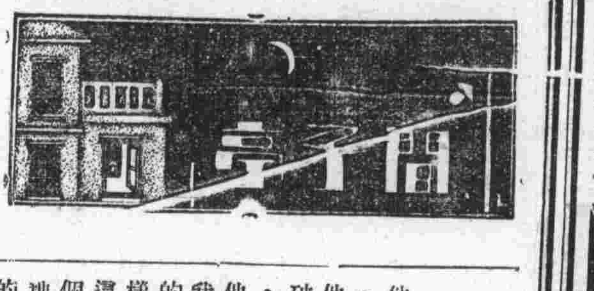

京劇中之淫戲

故都客

京劇中有誨淫色彩之戲得二十種，寒窗無俚，偶錄之於下：

殺子報　珠珍衫
雙釘記　打櫻桃
賣絨花　馬思遠
十八扯　日月圖
賣餑餑　百萬齋
翠屏山　海潮珠
拾玉鐲　送灰麵
送盒子　梵王宮
蕩湖船　遺翠花
戰宛城　潘金蓮

妙判

蘊·琴

某次公共長途汽車中，有二婦人，一胖一瘦。胖者微喘，狀頗煩熱，忽謂售票生曰：「速放下爾窗中玻璃，否則熱死我矣」！瘦婦突發言反對，謂：「儂已患感冒，不能再受風侵，窗決不能下」。言已亦微嗽，以示其病。售票生方擧窗上玻璃，聞兩婦語，勢難啓閉，而兩婦尤在爭執，狀極窘。座上忽有老者出語曰：吾有妙策，先閉爾窗，熱死熱者，後開爾窗，冷死冷者，而吾儕始得安甯也。語畢，二婦寂然遂不敢復爭。

▽聯華球隊，昨來京，有金鑫王人美韓蘭根等，住中央飯店，京影評人擬向其挑戰。

▽中央電影股徐心波，近組織一「銀總會」。

報格

蓮子

一個人也許想到他自己辦報的目的，只是爲他的「槍桿報父」做傳聲筒，他的出身並不光明，自然他是不會懂得怎樣保持他的「報格」的。他以爲在辯論失敗之後，縱令一個卑鄙無恥人格破產的人，在他的報紙上，以最醜惡下流的口吻，糟蹋別人，而引起社會一般人的注意，這也是他推廣銷路的辦法，這種「報格掃地」的報紙，我現在是認識清楚了，那個以下流口吻穢辱人家的四川「賤種」，逢人便說，「我不是安心要這樣亂罵的，報館裏人叫我這樣罵」，我知道了，這裏面原來是有着這種陰謀的，我一方面可憐那個四川賤種的沒有人氣，一方面看穿了這報格掃地者的用心，我們再不能爲那種一天只賣幾百份的報紙做「反宣傳」了，宣告它「報格」的死刑，從今以後，置之於「不齒」之列。如果再爲他增加一份銷數，那才是我們的失敗哩！

讀了「中委姓名游戲專號」以後

任·騃

現任中委，除作姓名上的研究外，還可作共他種種的趣談，如三大領袖（汪精衛，胡漢民，蔣介石，）兩大鬍鬚（于右任，林森，）兩雌一跛（宋慶齡何香凝及張靜江）一滿三蒙（朱霽青及白雲梯，克興額，恩克巴圖，）等等，只要有一本「中央黨部職員錄」在手裏，忍苦耐勞的多翻幾遍，新大陸多着啦！

我以前也曾作過「劉文島是南洋羣島之一」的笑話，但這不過是信願發揮，自然無傷大雅，若眞個的紀述中委的言行，那就難了，捧「不露臉的事」說吧，不大合式，淨說他們的「過五關斬六將」吧，人家會咒以「拍馬桃鬚」的微號，最好是用「似抑而揚陽貶陰褒」的春秋筆法來烘托，但又特別的耗腦汁費心血，物質精神，兩不經濟，或者還會害得讀者麻木不仁。別人我不管，我個人今後天膽也不敢再寫關於「中委」的文字了！